PANTUR
EL MUNDO EN SUS MANOS
¿VIAJA?
LE ESPERAMOS
AV. 16 de Julio 1551

PRESENCIA

MATUTINO FUNDADO EL 28 DE MARZO DE 1952

AÑO XXVI-Nº. 6.786-LA PAZ,BOLIVIA,SABADO 30 DE ABRIL DE 1977- 12 PAGINAS-$b. 2.00

PANTUR
EL MUNDO EN SUS MANOS
AGENCIA DE VIAJES
Tel. 23147

e redoblarán esfuerzos en pos de unidad de católicos y anglicanos

Paulo VI y el Arzobispo de Canterbury emitieron Declaración Conjunta

CIUDAD DEL VATICANO, 29 (LATIN-REUTER).- El pa Paulo Sexto y el Arzobispo de Canterbury intercam- ron hoy el beso de la paz en la histórica Capilla Sixtina y meteron redoblar sus esfuerzos en pos de la unidad de olicos y anglicanos.

En una declaración conjunta, manifestaron que habian ordado multiplicar sus estudios , encaminados a encon- r un terreno común para ambas teologías.

También prometieron una más estrecha colaboración la evangelización de los no cristianos.

Otro de los objetivos acordados por el Papa y el Arzobis- Donald Coggan fue la coparticipación de la Eucaristía, no el cuerpo y la sangre de Cristo.

Pero en un breve sermón, Paulo Sexto dijo que "aún emos recorrer un largo camino hacia la plena unidad".

La ceremonia en la capilla fue la segunda reunión entre Pontífice de 79 años y el doctor Coggan y el punto cul- nante de una visita aquí de cuatro días del Arzobispo.

Muchos altos dignatarios eclesiásticos, entre ellos no nos de 30 Cardenales, llenaron la capilla cuyos célebres scos de Miguel Angel resplandecieron bajo los focos de la evisión.

El Papa, jefe espiritual de 700 millones de católicos, y el obispo, que encabeza a 65 millones de anglicanos, se saron y estrecharon en un abrazo y sonrieron al final de la emonia.

En su sermón en la capilla , el Arzobispo Coggan hizo erencia a las presiones que soportan los cristianos en ses como Uganda.

"En países donde la Iglesia de Cristo es fuerte , en lu- res como Uganda, miembros de nuestras comuniones fren considerable tensión y nuestros hermanos atraviesan andes padecimientos.

"Queremos enviar a nuestros hermanos en Africa y otros lugares donde el imperio de la libertad y la justicia se ve obstaculizada , la seguridad de nuestra preocupación y continuas oraciones.

Coggan declaró en conferencia de prensa realizada a posterior, que las dificultades sobre los matrimonios entre católicos y anglicanos fue uno de los temas de mayo importancia tratados durante su visita.

"Cuando estuve en Roma señalé el drama de los hijos de matrimonios mixtos, cuyos padres, católicos o anglicanos practicantes y por lo tanto no pueden recibir la comunión juntos", añadió.

En su comunicado conjunto, el Papa y el Arzobispo se refirieron también a los matrimonios mixtos y dijo que la cooperación entre ambas iglesias "ha logrado en muchos lugares mejorar el entendimiento".

Ambos líderes no anunciaron sin embargo cuales serán los próximos pasos hacia un mayor acuerdo.

Coggan dijo a los reporteros que la reciente decisión por parte de algunas iglesias anglicanas de ordenar sacerdotes mujeres no fue tratada. Pero el comunicado conjunto sobre la unidad alude aparentemente a una aguda oposición por parte de los católicos romanos cuando dice "quedan sin embargo serios obstáculos, tanto del pasado como de re- ciente origen".

Ambos líderes dieron la bienvenida a tres estudios de una comisión anglicana-católica sobre los controvertidos temas de la autoridad papal y las actitudes de ambas iglesias hacia la Eucaristía y el ministerio.

"Recomendamos ahora que el trabajo que ha comen- zado prosiga" manifestaron en el comunicado.

Refiriéndose a la evangelización conjunta, el Papa y el Arzobispo dijeron "debemos colaborar honestamente en el trabajo de evangelización, es nuestro deseo que se busquen todos los medios para lograrlo"

reto Supremo 14545:

Bonos de 135 y 400 pesos serán incluidos en indemnizaciones

os bonos de 135 y 400 s que perciben em- dos y trabajadores, ales al sueldo o rio, serán incluídos en liquidaciones para tos de indemnización, uso el gobierno me- te Decreto Supremo aprobado el pasado tes

texto del referido reto es el siguiente:

iderando:

e mediante Decretos mos Nos. 10550 de 27 tubre de 1972 y 11300 de enero de 1974, se ron los bonos de $b. 135.- y $b. 400.-, independientes del salario básico;

Que, los beneficios sociales que perciben los trabajadores al retirarse constituyen una compensación al tiempo de servicios prestados en beneficio del empleador y, en consecuencia, deben liquidarse sobre el total ganado, de acuerdo con lo dispuesto por la Ley de 9 de noviembre de 1940.

EN CONSEJO DE MINISTROS,

DECRETA:

ARTICULO PRIMERO: Los bonos de $b. 135.- y $b. 400.- creados por Decretos Supremos Nos. 10550 de 27 de octubre de 1972 y 11300 de 20 de enero de 1974, respectivamente, deben ser incluidos en las liquidaciones para los efectos de indemnización por tiempo de servicios y desahucio.

ARTICULO SEGUNDO.- Los bonos de $b. 135.- y $b. 400.- conservan la naturaleza jurídica prevista en los Decretos de su creación y la calidad de independientes del salario básico ,debiendo cotizar a los Seguros Sociales y al régimen de vivienda de intereses sociales.

ARTICULO TERCERO.- Quedan derogadas todas las disposiciones contrarias al presente Decreto Supremo.

El señor Ministro de Estado en el Despacho de Trabajo y Desarrollo Laboral, queda encargado de la ejecución y cumplimiento del presente Decreto Supremo.

Es dado en el Palacio de Gobierno de la ciudad de La Paz, a los veintiseis días del mes de abril de mil novecientos setenta y siete años.

esidente salvadoreño no negociará on los secuestradores de Borgonovo

N SALVADOR, 29 (LA- El Presidente Arturo anunció esta noche que ociará con los secues- es del Canciller Mauricio ovo Pohl.

olina formuló el anuncio ensaje que dirigió al país dio.

Presidente dijo que no rá con los guerrilleros esde hace once días enen secuestrado a novo y exigen la li- de 37 supuestos presos o a cambio de su vida.

olina agregó que "podrían straz a cualquier otra ítica para lograr la li- de cualquier criminal: en este país, excepto los s guerrilleros, podrían salvo en sus trabajos o su daria".

Los secuestradores del ller deliberadamente sa- que habían puesto con- es imposibles de cumplir, e personas que figuran en ia se hallan libres o a la a de ser procesadas por tribunales comunes", señaló el Presidente.

Los secuestradores de Borgonovo hicieron saber hoy a través de un mensaje grabado por el Canciller que éste se encuentra vivo.

MENSAJE

SAN SALVADOR, 29, (LATIN).- Renacieron hoy las esperanzas de una pronta solución al caso del secuestrado Canciller, Mauricio Borgonovo Pohl, al escucharse la voz del rehén desde su cautiverio en un mensaje grabado, en el que se manifestaba optimista sobre un resultado favorable.

En una carta enviada a medios de difusión, y un mensaje grabado de Borgonovo propalado por emisoras, el Canciller confirmó hallarse con vida.

La misiva, está fechada hace dos días, y en ella, Borgonovo afirmó: "Comprendo que habrá algunas dificultades para aceptar lo del canje pero creo que puede ser superado si prevalece el sentimiento humanitario que creo existe en todos los que nos están ayudando en esta situación".

Subrayó: "Tengo la confianza que con la debida coordinación de los esfuerzos de todos, el canje será posible y podré obtener libertad".

Las autodenominadas "Fuerzas Populares de Liberación" que retienen a Borgonovo desde hace diez días, exigen como condición para devolverlo que el gobierno libere a 37 detenidos políticos.

La carta de Borgonovo fue difundida mientras se aguardaba para las próximas horas un discurso del Presidente Arturo Armando Molina que revelara la decisión adoptada en torno al mayor desafío que la guerrilla ha planteado a su gobierno.

"Continúo bien de salud y bien atendido con una dieta balanceada para mantenerme en buenas condiciones", señaló la carta de Borgonovo, que leyó en un mensaje grabado difundido por radio, desde su lugar de cautiverio.

"Las FPL me han garantizado mi libertad con el canje y por las conversaciones que he sostenido con ellos no dudo de la seriedad de sus afirmaciones y del cumplimiento de sus compromisos".

PREPARATIVOS.- Moscú, 29 (AP).- Delante los enormes carteles con los que en Moscú se prepara la celebración del Día del Trabajador, el hombre que los observa se ve pequeño. Los carteles están en la Plaza Roja, a cuyo fondo aparece la Catedral de San Basilio. En los carteles se frase: "La paz y la democracia: Socialismo". Más abajo, se lee otra capitalistas" (Radiofoto AP).

Grupo Andino aprobó plan de apoyo especial a Bolivia

Comprende facilidades para transporte, liberaciones y otras ayudas

LIMA, 29 (AFP, L. IPS).- El Pacto Andino aprobó hoy un plan de apoyo extraordinario en favor de Bolivia, a fin de permitirle aprovechar las ventajas que le ofrece la integración subregional y acelerar su desarrollo industrial, de manera que supere a corto plazo, la brecha que la separa de sus socios Venezuela, Colombia, Ecuador y Perú.

La aprobación del plan constituyó un reconocimiento a los reclamos bolivianos por un mejor trato y a la necesidad de que el Acuerdo de Cartagena convierta en realidad sus postulados de "desarrollo armónico y equilibrado" del área.

La esencia del plan está constituida por facilidades para agilizar la instalación en Bolivia de industrias programadas por el Acuerdo.

La idea del programa para Bolivia surgió a consecuencia de los múltiples reclamos de este país respecto a la forma en que marchaba la integración subregional y a las trabas que encontraba para poner en marcha los proyectos industriales que se le habían asignado. El descontento boliviano alcanzó su punto más alto cuando, hace algunos meses, llegó a La Paz la Junta del Acuerdo de Cartagena, ante las cuales autoridades de ese país anunciaron públicamente su disconformidad con el camino tomado por la integración respecto a Bolivia.

El coordinador de la Junta del Acuerdo, el general peruano Luis Barandiarán, hizo conocer, entonces, un programa de respaldo a Bolivia que, entre otras cosas, proponía:

1.- Un programa de identificación de oportunidades de todas las asignaciones efectuadas a Bolivia para la instalación de plantas industriales y aprovechamiento del programa de liberaciones.

2.- Programa para promover el desarrollo de la industria boliviana actualmente instalada e impulsar el nivel de competencia en el mercado andino.

3.- Programa para crear un sistema integrado de financiamiento y gestión de programas industriales, desde su concepción hasta su puesta en marcha.

4.- Programa de promoción de exportaciones.

5.- Programa de cooperación a organismos para la capacitación de técnicos, para formar los cuadros de ejecución de proyectos resultantes de asignaciones otorgadas, especialmente aquellos que requieren alta tecnología.

El Ministro de Coordinación y Planeamiento, Juan Lechín Suárez, a nombre del gobierno boliviano había hecho conocer al Gral. Luis Barandiarán los planteamientos nacionales sobre la participación de nuestro país en el Grupo Andino.

Había indicado que una de las propuestas (la Automotriz), había olvidado la condición desfavorable que tiene Bolivia como país mediterráneo y las grandes deficiencias de transporte, condiciones que hacían que el país pueda aprovechar convenios de complementación y co-producción sino se tomaban en cuenta ciertas ayudas.

RESPALDO TOTAL

LIMA, 29 (LATIN).- El Grupo Andino aprobó hoy aquí la iniciativa boliviana de estructurar un programa especial de desarrollo industrial y grandes ventajas arancelarias, a fin de que logre un proceso armónico con sus demás socios, Ecuador, Colombia, Perú y Venezuela.

El programa excepcional está contenido en una decisión llamada "Programa de apoyo a BOLIVIA", aprobada por la Comisión del Acuerdo de Cartagena, que reanudó su vigésimo segundo período de sesiones, y los concluirá mañana, según se estimó.

La cita fue presidida por el Ministro de Integración de Perú, Vicealmirante Rafael Durand Rey, quien reemplazó al titular, el representante de Ecuador, Ministro de Ecuador, Galo Montaño.

Este período de sesiones se efectúa en privado, pero una fuente del Pacto Andino dijo a Latin que el "programa de apoyo a BOLIVIA", se aprobó por consenso.

El informante, que pidió no ser identificado, afirmó que la Comisión, luego de aprobar la decisión a favor de BOLIVIA, entró en contacto con dos altos funcionarios de la Corporación Andina de Fomento (CSF), a fin de coordinar un programa financiero-económico a favor de los miembros del Grupo Andino.

La fuente declinó abundar en detalles, pero señaló que a eso se debía la presencia en Lima de Julio Saavedra Gutiérrez de nacionalidad boliviana, Presidente Ejecutivo de la CAF, y del presidente del directorio, Francoise Moanack, que también es delegado alterno de Venezuela.

La CAF es el órgano financiero del Grupo Andino.

La fuente dijo que el resto de puntos de la agenda, en total 10, serán discutidos y aprobados en próxima reunión ordinaria.

Agregó que el período de sesiones extraordinarias, a efectuarse en la segunda quincena de mayo, debe deliberar sobre la programación automotríz, el programa metalmecánico excedente dejado por Chile, que se retiró en octubre del grupo- y el programa petroquímico.

Entre los temas de la presente agenda se cuenta el proyecto de administración y desarrollo alimentario, la

(Pasa a la página 5)

DESPEDIDA.- Washington, 29, (AP).- El Presidente Jimmy Carter posa su brazo derecho sobre el hombro del Premier español Adolfo Suárez, en el momento en que su huésped abandona la Casa Blanca el viernes después de una visita oficial (Radiofoto AP).

Productores de caña:

En Beni y Pando no se consume azúcar nacional

Los pobladores de Beni y Pando no consumen azúcar nacional y si lo hacen es en cantidades mínimas, que no influyen en las estadísticas del mercado interno y, por el contrario, favorecen a la industria extranjera.

Así lo expresaron los coordinadores de los agricultores cañeros de Santa Cruz y Bermejo, Enrique Roda y Julio Crespo, cuando en días pasados estuvieron en La Paz para procurar un precio a la caña de azúcar para la molienda del presente año.

MALA COMERCIALIZACION Y ESTRECHEZ DE MERCADO INTERNO

La referencia al escaso consumo de azúcar nacional en Beni y Pando fue hecha por los nombrados coordinadores en relación a dos aspectos que consideraron de suma importancia para la agroindustria azucarera: mala comercialización y estrechez del mercado interno para ese producto.

El concepto de los agricultores cañeros es que no se han adoptado buenos sistemas de comercialización , por parte de las reparticiones estatales relacionadas al caso, lo que estiman que afecta ostensiblemente a los intereses económicos del país, particularmente a los cañeros.

Enrique Roda y Julio Crespo refirieron casos y cifras, que fueron comparados con similares realizados por los comercializadores privados de azúcar , mediante los que demostraron diferencias favorables a éstos.

Por su parte, el Subsecretario de Industria, Lic. Rolando Pereira, se refirió al asunto manifestando que la comercialización del azúcar en el mercado internacional se hace en la mejor forma posible para los intereses de la nación.

Aclaró que los resultados de estas transacciones no afectan a los productores cañeros en ningún orden de cosas, porque, en el caso de producirse menguas o bajas de los precios, éstas son absorbidas íntegramente por la Corporación Boliviana de Fomento, en su condición de administradora y gestora de los ingenios azucareros estatales.

Las estadísticas sobre producción y consumo de azúcar nacional, referidas al año pasado, demuestran que el 53 por ciento de la producción total (aproximadamente 4,5 millones de quintales) estuvo destinada al mercado interno y el excedente para la exportación.

Se estima que este año la producción podrá incrementarse en aproximadamente un millón de quintales, con la puesta en marcha del ingenio "Santa Cruz" y que el consumo crezca en un 12 por ciento

En base a estos datos, los productores de caña estiman que hay una gran estrechez del mercado interno para el consumo de azúcar, al punto de que calculan que dos tercios de la población no lo hace, incluyendo los casos de Beni y Pando.

Manifestaron que es necesario alentar ese consumo mediante medidas de promoción y facilidades para poder contar con un mercado suficientemente amplio y que de por sí garantice la absorción de la producción.

Esa promoción estará destinada especialmente a los sectores campesinos, que son los que constituyen la mayor parte de la población. En lo que atañe a Beni y Pando, se otorgarían facilidades para ganar esos mercados , cuyo consumo de azúcar se hace con importaciones procedentes de Brasil.

Se dejó constancia de que el problema es de transportes y que las acciones de promoción deberán ser hechas conjuntamente por los empresarios estatales y privados del azúcar.

El criterio oficial es similar al de los cañeros , pero incluye también a los productores caferos, El problema será uno de los puntos a considerarse en la próxima reunión de estos tres sectores , a realizarse el 3 de mayo en Santa Cruz.

FMI: Será creado fondo para préstamos a países en déficit

Tendrán plazos más largos e intereses más bajos

- WASHINGTON.- 29 (AFP).- El Comité Interino del Fondo Monetario Internacional (FMI) finalizó hoy aquí sus trabajos tras acordar la necesidad de crear urgentemente nuevos fondos de ayuda, llamados "Facilidad Witteveen", del nombre del Presidente del FMI.

También coincidió en los mecanismos de supervisión de los mercados de cambios pero postergó hasta septiembre por lo menos un acuerdo sobre la tasa de aumento de las cuotas de participación en el FMI.

El comunicado publicado hoy al finalizar dos días de reuniones no menciona cifras.

El Director General del FMI Johannes Witteveen, declaró en rueda de prensa que recibió instrucciones para desarrollar con el máximo de rapidez negociaciones con los países acreedores, industrializados y petroleros, que deben financiar esa nueva facilidad que concederá préstamo a los países deficitarios.

Manifestó la esperanza de que podrá comenzar a funcionar el próximo verano (boreal) pero reconoció que no existe acuerdo sobre el monto del fondo.

Los Ministros de Finanzas del Comité Interino convinieron acerca de ciertas características de esa facilidad, indica el comunicado, que permitirá establecer líneas de crédito sustanciales a los países que necesiten una asistencia financiera superior a la que puede suministrar actualmente el FMI.

La nueva facilidad será abierta a todos por períodos más largos que las líneas de crédito normales del fondo, que los son por un año. Las tasas de interés serán cercanas a las del mercado pero se estudiará la posibilidad de reducir con subvenciones las tasas pagadas por los países pobres.

En materia de cambios los ministros aprobaron los mecanismos de supervisión elaborados por el Consejo del FMI.

Pidieron al respecto al FMI la preparación de un informe para discutir en la próxima reunión del Comité, en septiembre, en Wáshington, al mismo tiempo que la Asamblea anual del Fondo

En fin, la nueva atribución de derechos especiales de giro pedida por el Tercer Mundo y rehusada por los países industrializados, volverá a figurar en el temario del Comité Interino en la primera reunión que celebre en 1978, " precisó el comunicado.

INFORME

- WASHINGTON, 29, (LATIN-REUTER).- Los países que se hallan en dificultades financieras podrían eventualmente obtener dinero de un nuevo fondo - a fines de este año - que contribuirá al pago de sus deudas, informó hoy aquí el Ministro de Finanzas británico Denis Healey.

Zaire prosigue acción para someter a rebeldes

Idi Amín encabezará hoy su "escuadrón suicida"

KINSHASHA, 29, (LATIN-REUTER).- Tropas gubernamentales zaireñas, que se encuentran en la provincia de Shaba, avanzaban hoy hacia una aldea en poder de los rebeldes, mientras esperaban refuerzos de efectivos ugandeses comandados por el Presidente de ese país, Idi Amín.

Fuentes diplomáticas occidentales dijeron aquí que la aldea, donde se encontraban dos misioneros extranjeros, sobre los cuales no se tenían noticias desde hace dos semanas, es el próximo objetivo de importancia para las fuerzas leales, que están acompañadas por parte de los 1.500 soldados marroquíes enviados para asistir a las unidades del Presidente Mobutu Sese Seko.

La agencia de noticias oficial del Zaire, AZAP, informó que el Mariscal Amín encabezará una "fuerza de choque suicida" que irrumpirá en el frente de batalla hoy.

El Mandatario de Uganda declaró a los enemigos de Zaire que son también enemigos de su país.

Los voceros diplomáticos manifestaron que los 12 Misioneros extranjeros, procedentes de Australia, Gran Bretaña, Canadá y Nueva Zelandia fueron vistos por última vez en Kasaji, hace 15 días.

Las fuentes añadieron que la unidad de avanzada zaireña -Marroquí se encontraba en la villa de Masaki, 67 kilómetros al oeste del importante enclave ferroviario de Mutshatsha, que fue capturado el lunes.

No se produjeron, sin embargo, informes sobre recientes contactos con los rebeldes, y el avance para desalojarlos hacia la frontera con Angola se realiza, aparentemente, con lentitud.

Vuelve la agitación laboral a Colombia

BOGOTA, 29, (LATIN).- Sectores obreros colombianos pidieron hoy un aumento general de salarios, en tanto directivas sindicales amenazaron con un posible paro nacional como protesta frente al alto costo de vida.

Los pronunciamientos se produjeron mientras un comité político-gremial prepara una gran concentración obrera en conmemoración al "Dia del Trabajo", a celebrarse el domingo.

Distintos organismos laborales anticiparon hoy que el principal planteamiento a formularse el primero de mayo será el de una inmediata alza general de salarios y la adopción de enérgicas medidas gubernamentales en defensa de la economía popular.

El costo de vida ascendió en Colombia en un 30 por ciento durante el último año, en tanto fuentes sindicales estimaron que el índice superará el 60 por ciento en 1977.

El Presidente de la Unión de Trabajadores Colombianos (UTC), una de las dos principales centrales obreras en el país, declaró hoy que la clase asalariada está decidida a declarar una huelga general al gobierno del Presidente Alfonso López Michelsen en respaldo de sus exigencias.

El líder sindical señaló que, entre las rápidas respuestas del gobierno a la clase obrera, deberán figurar anuncios sobre un incremento general de salarios, suministro popular de víveres y efectivas medidas contra la especulación y el desabastecimiento de productos esenciales.

En lo que pareció inmediata repercusión de las advertencias laborales, el gobierno liberal movilizó hoy a las Fuerzas Armadas y a la Policía Nacional en un vasto operativo de control en zonas fronterizas, con objeto de impedir la salida hacia naciones vecinas de artículos de primera necesidad.

El dispositivo, montado hoy en las principales carreteras y zonas limítrofes, tendía a neutralizar un creciente contrabando de productos -especialmente a Ecuador y Venezuela- que produjo escasez en el mercado de consumo interno, dijeron fuentes del Ministerio de Defensa.

La UTC exigió hoy la inmediata suspensión de ventas de carne y ganado a Venezuela, demandó una medida similar a la reciente adoptada por el gobierno, que prohibió indefinidamente las exportaciones de arroz.

Autorización de caza en lagos ocasiona protestas en Oruro

ORURO, 29 (PRESENCIA).- De "ofensiva" inmisericorde contra la riqueza de los lagos orureños, califica la prensa local, las autorizaciones oficiales para la caza indiscriminada de sus valiosos ejemplares, especialmente los hermosos flamencos o pariguanas.

Fundamentando la alarma de la ciudadanía, se cita como caso concreto una autorización extendida por el Ministerio de Asuntos Campesinos y Agropecuarios, a un súbdito extranjero, así como una orden "expresa y personal" del ciudadano Gastón Bejarano, Jefe Nacional de Vida Silvestre y Parques Nacionales, para la devolución de ejemplares decomisados al cazador que está despoblando los lagos Uru Uru y Soledad.

Jorge Pardo, Inspector Departamental de Recursos Naturales Renovables, al ser responsabilizado por la deprecdación denunciada respondió que "el Ministerio de Asuntos Campesinos y Agropecuarios dispuso la autorización para que Darwin Mújica Suárez, proceda a la captura de 300 ejemplares de pariguanas, con destino al Birmingham Zoological de Birmingham, Inglaterra".

También explica que, "en fecha 19 de enero del presente año, la Guardia Forestal procedió al decomiso de 41 flamencos, los mismos que fueron donados al Zoológico, procediéndose, posteriormente, a la entrega de 37 flamencos, al poseedor de la merituada Resolución Ministerial, por orden expresa y personal del Lic. Gastón Bejarano, Jefe Nacional de Vida Silvestre y Parques Nacionales".

Pardo señala que, de acuerdo a esa autorización, "para el despoblamiento oficial de los lagos orureños," se deberá permitir que Darwin Mújica Suárez, durante todo el presente mes de Abril, cace o capture otros cien flamencos, rojos, "especie sumamente apreciada en todas partes del mundo, por su belleza".

El diario "La Patria" al referirse a este asunto, expresa: "El indicado personaje (Darwin Mújica Suárez) hace valer esa resolución que no tiene ninguna fecha de expiración, por lo que en la práctica no se sabe cuántos ejemplares ha sacado de los lagos orureños, desde agosto del pasado año, al margen de que otros elementos extranjeros, en otros años, en vehículos especiales de gran capacidad, igualmente se llevaron pariguanas y patos silvestres por millares".

Corporación financiera se creará en Santa Cruz

SANTA CRUZ, 29 (PRESENCIA).- Existen condiciones para la formación, en este distrito de una corporación financiera de desarrollo que promueva e impulse proyectos y obras de desarrollo, según un estudio de factibilidad.

Dicho estudio ha sido entregado a personeros del Comité de Obras Públicas, de la empresa privada y del Banco Santa Cruz de la Sierra, por personeros de las empresas asociadas "COPRINCO" de Bolivia y "DINPROA" de Colombia, durante un acto especial que se realizó este jueves.

De acuerdo al estudio, serían los tres organismos los encargados de canalizar el fondo de arranque, buscando a su vez empréstitos internacionales, se tienen gestiones adelantadas con la Corporación Andina de Fomento.

Los documentos, después de casi un año de estudio fueron, entregados por Jose Luis Roca, en nombre de las firmas consultoras, a Juan Manuel Parada, presidente del comité ejecutivo de la financiera.

Juan Franco Suárez y el otro representante de la empresa privada Ivo Vranjican, manifestaron la importancia que representa para Santa Cruz contar con una propia corporación de financiamiento de proyectos de desarrollo, en todos los campos. Suárez dijo: "tratamos de que el sector privado con el público, marchen del brazo, completando su acción en beneficio general".

Se firmaron acuerdos con universitarios asiáticos

Rector de Sucre dio informe sobre su viaje

SUCRE, 29 (PRESENCIA).- La entidad japonesa denominada JICA cooperará para la instalación de varios centros de gastroenterología en el país, uno de ellos en Sucre.

El Ministerio de Relaciones Exteriores del gobierno de Tokio destinó 3 millones de dólares para la construcción de la infraestructura necesaria, para el funcionamiento de los centros a ser instalados en La Paz, Cochabamba y Sucre.

Los detalles de esta ayuda fueron explicados por el Rector de San Francisco Xavier, luego de su retorno del Japón, Corea y China Nacionalista.

Aseguró que en mayo próximo llegarán a Bolivia técnicos japoneses, para conocer los proyectos que hasta entonces deben elaborarse, para la edificación de los centros.

En el caso, particular, de Sucre, se destinaría para este fin el pabellón del Ministerio de Salud Pública en el denominado Hospital Unico.

El programa de asistencia comprende la otorgación de becas de especialización para profesionales bolivianos. En próximos meses, viajarán a Tokio integrantes del primer grupo, para seguir cursos de cirugía gastrointestinal.

Técnicos de JICA tendrán a su cargo el montaje del equipo en los diferentes centros, proporcionando además entrenamientos a personal boliviano.

INFORME DEL VIAJE

Durante una conferencia de prensa, el Rector de San Francisco Xavier informó, al día siguiente de su retorno, sobre algunos de los aspectos tratados durante la visita a los tres países.

Profesores de San Francisco Xavier viajarán a las principales universidades del Japón, Corea, y China Nacionalista para dictar clases y conferencias, en reciprocidad, llegarán otros de aquellas, como parte de un programa de intercambio acordado por Antonio Pardo y las autoridades universitarias de los países visitados.

La autoridad universitaria refirió sus impresiones captadas en el viaje, destacando similitudes con el actual sistema de educación superior en Bolivia. El sistema de créditos, y semestres, al igual que las reprobaciones perdidas y cambios de carrera, son similares a nuestra Universidad afirmó

En los países visitados, las universidades dependen del Ministerio de Educación y el gobierno destina sumas cuantiosas para la infraestructura y equipamiento, según lo expresado por Antonio Pardo. Destacó la disciplina y madurez cívica de los universitarios, quienes durante sus estudios reciben además entrenamientos militar".

El Rector de San Francisco Xavier reasumió sus funciones, luego de una ausencia de aproximadamente un mes y luego de haber sido ratificado en el cargo por el Consejo Nacional de Educación Superior, que desestimó su renuncia, presentada antes de emprender el viaje.

- INFORME.- El rector de la Universidad de San F Xavier, Antonio Pardo, presentó informe a la prens retorno de una gira por Corea, China y Japón.

Asamblea de cooperativ se desarrolla en Tari

TARIJA, 29 (PRESENCIA) - Se desarrolla en esta ciudad la XV Asamblea Nacional de Cooperativistas de Ahorro y Crédito.

Se ha informado que este evento -considerado como el más importante del sistema cooperativo- concentra a más de doscientos delegados que representan a ciento ochenta y siete cooperativas.

Las deliberaciones se realizan en el Paraninfo de la Universidad Boliviana "Juan Misael Saracho" y en el Salón del Magisterio, donde se han instalado, además, las diferentes secretarías. La clausura de las deliberaciones tendrá lugar en el local de "La Mandrágora".

El temario de Asamblea Nacional siguiente: 1) Inform FENAGRE por la gesti 2) Consideración del ba la gestión 1976; 3) Estud ponencias presentadas cooperativas; 4) Anál Plan de Trabajo de FE para 1977; 5) Estu Presupuesto Gener Operaciones para... 1 Análisis de problemas tivos, especialmente re dos con la nueva políti butaciones del Esta Proyecciones económ financieras del movi cooperativo de Ahorro y y 8) Conformación de ganos directivos de FE (Junta Nacional de Direc Consejos de Vigilancia)

Falta de caminos perjudica a agricultores de Todos Santos

COCHABAMBA, 28 (PRESENCIA) - Los pobladores de Todos Santos, en el Chapare, que están dedicados a la agricultura, se quejaron porque al no existir caminos de conexión con Villa Tunari, se echan a perder sus productos, con grave perjuicio para su economía.

Según los informantes, varias toneladas de fruta se encuentran en total estado de descomposición por falta de un camino de conexión. "Esta situación está preocupando tremendamente a los pobladores", dijo el alcalde de Todos Santos, Angel Ayala.

Se considera que el servicio de caminos ofrecerá una atención adecuada para que se alivie la situación de los agricultores que viven de la comercialización de la fruta.

CAMINO A QUILLACOLLO

De otro lado, las autoridades del Servicio de Caminos realizaron los trabajos de reparación de la Av. Blanco Galindo, que conduce a Quillacollo. Esta vía había sido inaugurada el pasado mes de agosto y a la fecha ofrece algunas dificultades en los pudos viarios, pro pérdida de asfalto.

La iluminación también será inaugurada el próximo mes de agosto, en toda su extensión, que abarca a unos 13 Km., y es considerada como una de las avenidas más largas del país.

- PABELLON DE MUJERES.- El Ministro de Previsión Social y Salud Pública, Guido Vildoso, inspeccionó las obras del pabellón de mujeres en el hospital psiquiátrico de Sucre.

CRUCIGRAMA

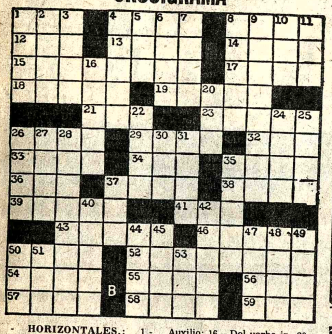

- HORIZONTALES.: 1.- Sobrino de Abrahan; 4.- Pieza de una casa; 8.- Buey sagrado de los antiguos egipcios; 12.- Altar; 13.- Agarra Inv; 14.- Mamífero carnicero; 15.- Antiguo soldado turco; 17.- Solitaria Inv; 18.- Se atreviera; 19.- Encomie; 21.- Terminación de diminutivo; 23.- Bogan; 26.- Letra del alfabeto griego; 29.- Consonancia de dos voces; 32.- Río del Perú; 33.- Baile; 34.- Anillo grande; 35.- Para comer Inv; 36.- Aquí; 37.- Labrar la tierra; 38.- Batracio; 39.- Sacerdote budista; 41.- Dos vocales fuertes; una repetida; 43.- Tierra sin labrar; 46.- Mujer muy devota; 50.- Cacahuete; 52.- Sitios barrancosos; 54.- Mamífero parecido al ciervo; 55.- Montaña de Grecia; 56.- Acción de ir; 57.- País de Indochina; 58.- Desabrido; 59.- Artículo Pl;.

- VERTICALES.- 1.- Extensión de agua; 2.- Reces; 3.- Lago de Etiopía; 4.- Vasijas pequeñas con asas Inv; 5.- Quiere; 6.- Ave prensora; 7.- Atolón; 8.- Loe; 9.- Disputa; 10.- Río de Siberia Inv; 11.- Auxilio; 16.- Del verbo ir; 20.- Labra la tierra; 22.- Rezar; 24.- Escasa Inv; 25.- Raíz comestible; 26.- Garantía; 27.- Resina encarnada; 28.- De Flandes; 30.- Enojo; 31.- De Marruecos Fem; 35.- Limpien; 37.- Adverbio de modo; 40.- Signo zodiacal; 42.- Uso excesivo de algo; 44.- Matratas, desluces; 45.- Traje negro; 47.- Ligero, presto; 48.- Totalidad; 49.- Agarraderas; 50.- Malo; 51.- Parte del avión; 53.- Religiosa Inv.

SOLUCION

A	L	C	A	T	E	A	S	C	O	L
P	E	R	R	E	G	L	A	A	S	A
A	L	I	C	I	A	A	C	A	T	A	R
■	■	S	E	E	■	A	B	U	S	O
T	E	M	B	L	A	R	■	D	J	N	A	R
E	N	U	■	U	G	R	I	A	■	R	I
B	I	S	C	O	■	R	R	A	M	E
A	L	■	C	I	A	L	E	S	A	G	A	D
S	A	T	A	G	■	I	S	O	G	O	N	A
■	■	■	R	E	A	M	A	■	S	I	L
A	P	E	R	R	O	■	M	E	R	I	N	O
H	A	T	■	R	A	J	A	R	■	T	O	R
L	I	D	■	M	A	S	A	L	A	■	O	S	O

Entidad Financiera

Requiere con urgencia los servicios de un Contador Titulado con alguna experiencia en contabilidad bancaria.

Enviar solicitud y curriculum hasta el 10 de mayo de 1977 a casilla M-10182 La Paz.

Se desea alquilar

Local para depósito preferentemente con vivienda 2 líneas telefónicas y entrada para coches llamar Hotel Copacabana habitación 703 Sr. Otero. Horario de 14 hrs. a 18 hrs.

Ofertas "Liberty"

Vasos vidrio irrompible	Cajón 3 Doc. 297.-
Platos vidrio irrompible	Cajón 3 Doc. 417.-
Platos paneros irrompible	Cajón 3 Doc. 366.-
Vasos vidrio, cerveza	Cajón 6 Doc. 312.-
Vasos vidrio, refrescos	Cajón 6 Doc. 300.-
Vasos whisky chicos	Cajón 5 Doc. 325.-
Vasos whisky modernos	Cajón 3 Doc. 385.-
Biberones alemanes Bambino	Cajón 4 Doc. 215.-

"LIBERTY" LTDA. Plaza Murillo 1169 Casilla 6031, Teléfono 2-2464

Funeraria "Santander"

Entierros de categoría

Para un buen servicio funerario, disponemos de ataúdes, capillas y carrozas elegantes.

Igualmente para traslados al Interior y Exterior del país.

Avenida Armentia Nº 513 fonos 23656-23342-52313.

Servicio permanente

Terreno en Cochabamba

Se vende terreno en la ciudad d Cochabamba, ubicado en el Km. 9 de l carretera a Quillacollo, excelentemente situado para urbanización o ins talaciones industriales. Extensión aproximada 24.000 mts. con agua propia y corriente eléctrica instalada. Re ferencias teléfonos 51775 - La Paz.

Ministerio de Transportes, Comunicaciones y Aeronáutica Civil

Dirección General de Telecomunicaciones

Convocatoria

Por orden del señor Ministro de Transportes, Comunicaciones y Aeronáutica Civil, se convoca a las empresas importadoras de vehículos motorizados a presentar propuestas para la provisión de:

1 Camioneta doble cabina, doble tracción, d 21/2 toneladas modelo 1977.

1 Camioneta pick-up, doble tracción, de 21/2 toneladas modelo 1977.

destinadas a la Dirección General de Telecomunicaciones. Los interesados pueden obtener el Pliego de Especificaciones en sus oficinas de la calle Mercado Nº. 1115 Edificio "Guerrero" 5º piso.

Las propuestas deberán ser presentadas con papel sellado, timbres y acompañadas de una boleta de garantía de seriedad de la propuesta, en sobre cerrado, lacrado y sellado, hasta el día jueves 12 de mayo del presente año hasta horas 16.00 en la Secretaría de la Dirección General.

La Paz, abril de 1977

René G. Ossorio Beltrán
Director General de Telecomunicaciones

Consejo Nacional de Edificaciones Escolares

"CONES"

Invitación a Empresas Constructoras

Se invita a empresas constructoras de 4ta. y 5ta. categoría y/o maestros albañiles contratistas a inscribirse en la Secretaría General de CONES, con objeto de convenir la ejecución de obras de reparaciones en diversos establecimientos educativos.

Insinuamos solicitar mayores informaciones en las dependencias de CONES (Camacho Esq. Loayza-Edificio Banco Boliviano Americano 10º piso).

Fondo Complementario de Ferroviarios y Anexos

Necesita en contrato anticrético y en zona céntrica casa o Departamento para la instalación de sus oficinas.

Mayores detalles: Calle Ayacucho Nº. 288 (4º piso Edif. Ferrocaja) o Casilla Postal Nº. 5882. Teléfonos 50912-53166. Todos los días hábiles de trabajo de horas 7:30 a horas 15:30.

LA DIRECCION EJECUTIVA

AGENDA

PRESENCIA Av. Mariscal Santa Cruz, Edif. Esperanza, CENTRAL Tel. 40460 - 41125 y 52184 - GERENCIA: Tel. 52172; PUBLICIDAD Tel. 52178. REDACCION: Tel. 51998 - Casilla 1451. Cajón Postal 3275.

ROL DE TURNO DE ESTABLECIMIENTOS FARMACEUTICOS DEL 30 DE ABRIL AL 7 DE MAYO

HISPANA Dr. Jorge Claro Yanacoccha 311 Telf. 26647; **YUNGAS** Dra. Mirtha Rivero Yungas 734 Telf. 24127; **MAYORI** Dr. Hugo Mayori Avenida Carrasco Nº 1482 Telf. 55060; **LITH** Dra. Lidya Carrillo Ocobaya 231 (Villa Fatima) **ISABEL LA CATOLICA** Dr. Carlos Ibársena Avenida Arce 2587 Tel. 56498; **SOPOCACHI** Dra. Wilma Yacoman Plaza España 2698 Tel. 29979; **SANTA CATALINA** Dra. Hilda Usnayo Boquerón - Constitución 236 Tel. 54648; **FRIAS** Dra. Antonia Frias Max Paredes (lado Templo Gran Poder); **OBRAJES** Dr. Ricardo García Plaza Franz Tamayo Tel. 82081; **METROPOLITANA** Dra. Wanda Araoz Avenida República 26 (Villa Victoria Tel. 20223; **SATELITE** Dr. René Romero Jaimes Freyre 1984 (Tembladerani) **MERIDA** Dra. Emira de Mérida Manco Kapac y República Tel. 20455

BOMBEROS 119 - ASISTENCIA PUBLICA 118-2211 - RADIO PATRULLA 110 - TRANSITO 26148 SAMAPA 26628 - 28548 - ENERGIA 54357 - TELEFONOS (RECLAMOS) 113 INFORMACIONES 104 SEÑORITA HORA 117 LARGA DISTANCIA EXTERIOR 52907-09 INTERIOR 20402-03 HOSPITAL DE CLINICAS CENTRAL 22821 - 22872 - AASANA 59333-59310.

RETEN DE EMERGENCIA DEPENDIENTE DE LA MUNICIPALIDAD, 26643 y 66193.

FLOTAS

ABAROA Alonso de Mendoza 242, Tel. 27096. **ALIAGA** Montes 700, Tel. 26376. **ANDINO,** León de la Barra 360, Tel. 29471. **ATLAS,** Alonso de Mendoza y Bozo 226, Tel. 28621. **AUTO LINEAS INGAVI,** (Viajes al Desaguadero) Manco Kapac 445 (frente a Vita) Tel. 28861. **BUSTILLOS,** Calle Tumusla 1 Motel Hotel, Tel. 26894. **BOLIVIA,** Alonso de Mendoza, Tel. 55854. **CONDOR,** Bozo esquina Montes Tel. 52893. **CONTINENTAL** Montes 675 Tel. 29061. **COPACABANA** Montes 620 Tel. 20377, 417) Tel. 65656. **EXPRESO PANAMERICANO** Bozo 167 Tel. 20803. **EL CISNE** Bozo 169 Tel. 61321. **EL DORADO** Bozo 106 esq. Montes Tel., 40375. **EL CHAPACO** Chuquisaca 536 Tel. 40258. **FLOTAS UNIDAS** 15 DE ABRIL Calle Tiquina 131 Tel. 28911. **IMPERIAL** Pando 159 Tel. 57522. **KIRQUINCHO** Bozo 108 Tel. 54612. **KORILAZO** Montes 700 Tel. 23810. **LA VELOZ DEL SUD** Tiquina esq. Figueroa 739 Tel. 23146. **MANCO KAPAC** Tumusla 530 (Hotel Tumusla) Tel. 30033. **MONTAÑA DE PLATA** Manco Kapac. **ORIENTE** Alonso de Mendoza esq. América 278 Tel. 27551. **SAMA** Plaza Riosinho 98 Tel. 64436. **SAN JORGE** Manco Kapac 450 (a 1/2 cuadra Vita) Tel. 61324. **TRANSPORTE DE CARGA A LARGA DISTANCIA** Plaza Alexander 190 Tel. 27775. **TRANSPORTES RIVEROS** Montes 660 Tel. 20984. **TRANSPORTE PESADO** Montes 511 Tel. 29083. **TRANS SERVICE LTDA.** Alto de la Alianza 630 (Casilla 3922) Tel. 43154. **UNIVERSO** Montes 638 Tel. 42831. **URUS** Bozo 194 Tel. 50793. **VICTORIA** Calle E. Calderón 560 (Gran Poder). **YUNGUEÑA** Calle Viacha esq. Av. Américas 497 Tel. 43001.

EMPRESAS AEREAS

LLOYD AEREO BOLIVIANO: Tels: 54649 - 53132 - 55769 - 51155 - 51163 - 59053 LUFTHANSA Tels.: 20383 - 2380 - 56499 - 30609 - 56782 AVIANCA Tels. 43909 - 40883 AIR ARGENTINAS Tel. LAN Tel. 25536 - 57750 KLM Tel. 42963 SWISSAIR Tel. 28324 PANAM Tels. 54117 - 41863 BOA Tel. 26367 VARIG Tel. 21450 ECUATORIANA Tel. 54472 - IBERIA Tels. 20270 - 24378 - ALITALIA Tel 23484 B.O.A.C. Tel. 28541 CANADIAN PACIFIC Tel. 35341 SOUTH AFRICAN AIRLINES Tel. 53221 BRITISH CALEDONIAN Tel. 55541 TAM Tel. 25542 AEROPUERTO 59125. **BRANIFF INTERNATIONAL: VENTAS INFORMES** Tels. 21100 - 21105 AEROPUERTO Tel. 59303 CARGA Tels/ 59555 - 59012 LAN Chile Tel. 25536 - 57750.

FERROCARRILES

ESTACION CENTRAL Tels. 52510 - 53510 ESTACION GUAQUI Tel. 888.

ITINERARIOS

AVIONES QUE HOY LLEGAN Y SALEN DE LA PAZ

SABADO

SERVICIOS INTERNOS
LLEGADAS

L.A.B.	Hrs. 07.30 de Sta. Cruz.-Cbba.
L.A.B.	Hrs. 08.20 de Trinidad
L.A.B.	Hrs. 18.30 de Sta. Cruz-Cbba.

SALIDAS

L.A.B.	Hrs. 06.30 a Trinidad
L.A.B.	Hrs. 08.50 a Cbba. - Sta. Cruz
L.A.B.	Hrs. 12.30 a Cbba.- Sta. Cruz

SERVICIO INTERNACIONAL
LLEGADAS

Braniff Int. V. 909	Hrs. 22.15 de Miami-Lima
L.A.B.	Hrs. 12.00 de Lima
L.A.B.	Hrs. 14.25 de Buenos Aires
Lufthansa Vlo. 494	Hrs. 01.35 de Frankfurt - N. York - Lima
Lufthansa Vlo. 495	Hrs. 10.40 de Santiago
Varig-Cruzeiro Vlo. 640	Hrs. 09.15 de Rio de Janeiro - S. Paulo

SALIDAS

Braniff Int. Vlo. 900	Hrs. 23.20 a Lima - N. York
L.A.B. Vlo. 954	Hrs. 08.00 a Lima
L.A.B. Vlo. 953	Hrs. 08.50 a Buenos Aires.

VUELOS A 1ra. HORA de mañana domingo:- LAB. Hrs. 07.55 de Trinidad-San Borja 07.30 a Tarija - Sucre - 08.00 a Sta. Cruz. Sale: LAB hrs. 08.00 a Sao Paulo.

Guia Profesional

Médicos

Dra. RUTH MALDONADO BALLON
GINECOLOGIA OBSTETRICIA
Prenatal. Partos, Esterilidad. Pujos vaginales anormales. Hemorragias. Tumores mamarios. Prevención del Cáncer uterino. Cirugía especializada.
Orientación Sexual de la pareja.
Trastornos de la menopausia, climaterio.
CONSULTORIO: Mariscal Santa Cruz 1322.
TARDES: 13,30 - 19,30
Reservar hora: Teléfono 50040.

DR. LUIS F. BARRAGAN
Medicina Interna Endocrinología-Medicina Nuclear Bocio y Enfermedades tiroideas. Diabetes-Obesidad. Problemas de crecimiento. Consultorio Edificio Alameda planta baja. Lunes a viernes 15 a 20 Tel. 29483

Dr. RAUL URQUIZO ROJAS
CIRUJANO ESPECIALISTA
VI cátedra Universidad de Buenos Aires Profesor de Cirugía de la UMSA.
Cirugía de cuello. Abdomen: Hígado, Vías Biliares, Páncreas, Estómago, Intestinos, Apéndice, etc. Hernias, mama.
VARICES, ULCERAS VARICOSAS, FLEBITIS, ETC.
Consultorio: Potosí 876 esquina Jenaro Sanjines 1º, piso oficina 2.
Teléfono: 57525 Domicilio: 54420 Consultas: Horas 18 a 20.

Dr. ALFREDO RAMIREZ TORRICO
CIRUJANO-UROLOGO
-Estudios especialización Universidad de Chile.
Cirugía y enfermedades de riñones, vejiga, próstata, genitales, infertilidad, venéreas, etc. Avenida Camacho 1377. Teléfono 57219-64817.
Consultas: Horas 14-19 sábados 10-12.

DR. FABIO PRADO BARRIENTOS
ENFERMEDADES DE PIEL
Hospital de Buenos Aires-San Pablo - Santiago de Chile. Eczemas - Alergias, Tiñas, Acné. Consultorio Edificio Castilla 2do. piso, oficina 201 (Loayza 250) Teléfono 56641, Hs. 15 y 30 adelante.

CLINICA DELGADO
Maternidad y Cirugía Ginecología Obstetricia Prenatal, partos, hemorragias, flujos vaginales, planificación familiar.
Murillo 1379 (entre Almirante Grau y Colombia) Reservar hora. Teléfono 25056. Casilla 293.

Dr. CARLOS FLORES
Cirujano Proctólogo
Enfermedades Anorrectales, hemorroides y sus complicaciones.

Dr. JOSE CARREON MOLDIZ
Medicina Interna-Gastroenterología M.S. en Nutrición Humana.
Av. Arce Edif. Santa Isabel Bloque C. Consultorio 101 Reservar visita de 14 a 20 horas al teléfono 21775.

DR. GUILLERMO SUAREZ TEJADA
UROLOGO
Cirugía y enfermedades de riñones, vejiga, próstata, genitales, venéreas, etc., trastornos uro-genitales de la infancia. Consultorio Mercado 996 Esq. Yanacocha 4º Piso. Horas 18 a 20 p.m.

Dr. ANTONIO MEJIA ESCALERA
CIRUJANO CANCEROLOGO
ESPECIALIZADO EN FRANCIA.
TUMORES. Detección, precoz; Mama; Tiroides, Piel, Tubo digestivo, Genitales.
LINFOGRAFIA. QUIMIOTERAPIA.
Consultorio- Edificio cine SCALA 7º. piso Teléfono 56695 Horario 17,30 - 20.

CIRUGIA PLASTICA Dr. HECTOR RIVERA RODAS
Especializado en el exterior. Hospital Francés (Societé de Bienfaisance Francaise), Instituto Argentino de Diagnóstico y Tratamiento (Buenos Aires). Atiende:
Cirugía Cosmética Facial; arrugas de frente, cara, cuello, párpados.
Corrección de nariz, orejas, labio doble, cicatrices, pezón invertido, mama masculina (ginecomastia)
Embellecimiento de busto y abdomen. Quemaduras.
Consultorio: Plaza San Francisco 893, Primer Piso. Hs. 18-20 Tel. 25310. Urgencia. Tels. 52961-20865.

Dr. ALBERTO GUMIE MEDICO
Universidad de Harvard
Urología. Venére transtornos, sexuales. Medi Ocupacional. Consultorio ficio "Libertad" Jenaro jines 423 Potosí 1er. Piso Ofi 108. Teléfono 40263 domi 29921 Hrs. 17:30 - 20.

DR. ALBERTO MARIAC MEDICO CIRUJANO
Medicina interna Esp troenterología, Estómago, testinos, apéndice, hig vesicula biliar, páncreas. Consultorio Plaza Venez 3er. piso (Edificio Sobi Altos O.K. de horas 17 a 20 Teléfono 65178 Domicilio 2

Dr. GUSTAVO VALENZUEL ARCE
ORTOPEDIA-TRAUMATOLOGIA
Niños - Adultos
Especializado en Méxi Fracturas, luxacion Enfermedades congénitas. ficio Banco Bolivi Americano, 3er piso. Hs. 19,30. Tel. 24807. Emergenc Tel. 21311.

Abogados

ARTURO VILLANUEVA RODRIGUEZ
ABOGADO
Atención personal en juicios viles, penales, sociales, ministrativos, jubilación Yanacocha 301 (Asbún Antig 2º piso, oficina 2. Telé 42934. Casilla 2546. Consulta g tuita.

PRESENCIA
Director: Huáscar Cajías K.
Co-Director Gerente: Armando Mariaca V.
Jefe de Redacción: Mario Maldonado V.

Pacto de Integración Amazónica

Por MARIO OJARA AGREDA

La integración es una política y como toda política debe tener objetivos definidos. En el caso de América Latina, el objetivo básico de la integración es hacer la unidad de estos países ubicados al sur del Río Grande.

Esa unidad no ha sido lograda todavía pese a que el panamericanismo es el movimiento regional más antiguo que data del Congreso de Panamá de 1826 convocado por el Libertador Bolívar. El llamado "ciclo de las fronteras" que comprende una larga etapa de conflictos por cuestiones de límites las concepciones geopolíticas agresivas y una cierta mini-política de poder que impide la solución de problemas pendientes han complotado contra esta unidad que ahora deseamos hacer mediante los acuerdos de integración.

La integración es una política que mira la concertación de negocios tiene que provenir un amplio entendimiento y cooperación en favor de la paz y seguridad internacionales. Es una doctrina que emerge de la post-guerra (1945), y que se propone llevar a la práctica los principios en que se asienta el nuevo orden mundial.

En su motivación contractual está la idea de crear comunidades internacionales dotadas de alto grado de cohesión y solidaridad mediante el establecimiento de espacios potencialmente poderosos. La integración en el caso de Europa ha dado nacimiento a una nueva concepción de soberanía de grupos de estados y ha permitido contrarrestar los efectos de la lucha de hegemonías a nivel de superpotencias. Para los países marginales la integración puede ser el medio de realizar una política de seguridad económica colectiva que permita alcanzar tasas de crecimiento y niveles de vida compatibles con la civilización contemporánea.

La integración en Europa occidental ha producido la reconciliación de Francia y Alemania, una década atrás de 1955 - 1965 Dr. Raúl Prebisch, connotado economista, fue el principal impulsor de la Asociación Latinoamericana de Libre Comercio (ALALC) instituida por el Tratado de Montevideo de 1960. Ese acuerdo aunque constituye una expresión embrionaria del fenómeno integracionista es el punto de partida en América Latina de esta política que ha introducido cambios notables en las relaciones internacionales.

Cabe mencionar en esta oportunidad que el Tratado de Montevideo - contiene un capítulo de "medidas en favor de los países de menor desarrollo económico relativo" que fue incorporado a proposición de la delegación boliviana de la cual forme parte. Ese tratamiento preferencial ha sido extendido posteriormente a otros pactos internacionales sobre la misma materia.

La integración persigue objetivos políticos por cuanto crea una comunidad de intereses en base a la participación voluntaria de las unidades estatales asociadas. Esto quiere decir que los Estados que forman parte de un acuerdo de integración se proponen fomentar el interés común y alcanzar niveles superiores de convivencia. En épocas pasadas caracterizadas por el desenvolvimiento caótico de las relaciones internacionales se extremaron recursos para mantener el equilibrio político y consiguientemente la paz, Los pactos de alianza, la neutralización de ciertos Estados, la distribución de zonas de influencia, fueron políticas de seguridad internacional que tuvieron valor efímero. Al término de dos grandes conflagraciones mundiales surge la política de integración a nivel internacional, la misma que, por su naturaleza, debe tener el equilibrio político en una determinada región, en base a la conciliación del interés con el interés de la comunidad.

La política integracionista que se propone crear espacios potenciales con el fin de alcanzar altos índices de rentabilidad económica, corresponde a un nuevo sentido de sociabilidad internacional que supera al micronacionalismo excluyente y al aislamiento creador de barreras y de compartimentos estancos. Se basa en la nueva concepción geopolítica del espacio integrado que crea y fomenta intereses compartidos, que se originan en la necesidad de dominar el medio geográfico internacional mediante la acción conjunta. La geopolítica agresiva del "espacio vital"... que persigue la usurpación de territorios ajenos choca en nuestro tiempo con los sistemas de seguridad colectiva y con los intereses de un mundo comprometido en el plano ideológico, político, económico y cultural.

Estos factores derivados de una nueva realidad que tiene su origen en la segunda guerra mundial, a los cuales hay que agregar la necesidad imprescindible de poner la ciencia y la tecnología al servicio del hombre, han producido un cambio radical en las concepciones geopolíticas y lo que prevalece es la necesidad de establecer relaciones de interdependencia mediadas en la reciprocidad considerada en términos equitativos.

En lo que concierne a la reciente iniciativa de concertar dentro de la integración y el desarrollo de la cuenca del Amazonas, es indudable que estamos frente a una política de enorme trascendencia para los países que forman parte de la región más extensa de América del Sur.

La geopolítica de la integración consiste en utilizar las características y posibilidades del medio geográfico de tal manera que éste se convierta en una unidad física.

El aprovechamiento internacional de la Cuenca del Amazonas tiene que hacerse fundamentalmente con criterios de integración física y desarrollo de zonas periféricas sobre las cuales no se ejerce soberanía efectiva por no existir una población numerosa o por que todavía no se han establecido polos de desarrollo en base al aprovechamiento de los recursos de la región. Este pacto pone de manifiesto una vez más nuestra condición de núcleo vital de la integración internacional, por el hecho de que el territorio nacional gracias a la diversidad geográfica gravita sobre las grandes cuencas de sudamérica. Esta realidad geográfica hace que nuestro país juegue un rol importante como factor de cohesión y de unidad en América Latina.

Es indudable que nuestra participación en el Pacto Andino, en el Acuerdo de integración y de sarrollo de la Cuenca del Plata, y finalmente en el Pacto Amazónico, daral lugar a que cambie radicalmente en los próximos años el marco de nuestra política exterior que estará determinada por la función geovial que nos corresponderá desempeñar como consecuencia del avance de estos pactos.

Las relaciones entre Cuba y Estados Unidos

Por NEIVA MOREIRA
Servicio Especial de IPS.

MEXICO (IPS) - El sentimiento que predomina en influyentes sectores norteamericanos es de que su gobierno cometió un acto muy equivocado al imponer el bloqueo a Cuba y romper con este país relaciones comerciales que nunca fueron interrumpidas con otros estados socialistas, incluso la URSS y China. El error, sostienen, debe corregirse inmediatamente y hay una especie de carrera hacia La Habana, como si fuera la búsqueda del tiempo perdido.

No se disimula el reconocimiento de la posición correcta de países latinoamericanos que como México, nunca interrumpió sus relaciones con la isla caribeña u otros que, como Perú y Argentina (durante el gobierno peronista) se anticiparon al nuevo rumbo de los acontecimientos y restablecieron sus relaciones con el gobierno de Fidel Castro.

La visita del senador estadounidense George McGovern a Cuba y sus prolongadas conversaciones con los dirigentes cubanos aceleran la campaña en favor del reinicio de relaciones comerciales, pues todo indican que un paso rumbo a la normalización diplomática. Carter ha dicho que no presionará al congreso para que tome una decisión favorable al reacercamiento pero aparece en la televisión y en las columnas de los periódicos recibiendo del senador Abourezk los gordos habanos cubanos que los parlamentarios le trajeron de la isla, Aunque con objeciones formales, otro destacado senador el ex-vicepresidente Hubert H. Humphrey, se suma a la movilización política en favor de la reanudación de relaciones comerciales.

Tampoco falta el ingrediente deportivo, que tuvo un papel destacado en el reacercamiento chino-norteamericano. La diferencia es que, en vez de ping-pong, son los basquetbolistas y beisbolistas quienes desempeñan su parte en la campaña, con visitas a Cuba, o exhibiciones en La Habana, posando para los fotografos debajo de un monumental afiche del Che Guevara.

Un episodio reciente revela la ansiedad de los norteamericanos por poder volver a la isla. Una delegación de empresarios estadounidenses, en visita a Cuba, aclamó de pie a Fidel Castro cuando éste les hizo una visita inesperada en un hotel de la capital. Castro hizo comentarios simpáticos respecto al vicepresidente Walter Mondale y otros políticos norteamericanos y quienes consideran progresistas y liberales.

Un clima así comienza a instalarse en las relaciones entre Estados Unidos y Cuba, al mismo tiempo que los planificadores del comercio exterior divulgan sus previsiones de cuál será el intercambio futuro entre ambos países. Cuba podría exportar a Estados Unidos níquel, frutas, productos de pesca y tabaco, pudiendo comprar arroz, cereales, granos, leche en polvo, fertilizantes y un mayor volumen de turismo. Todo esto ascendería a un intercambio de cerca de 500 millones de dólares anuales.

LIMPIANDO EL CAMINO DE RETORNO.

Los norteamericanos que visitan la isla la encuentran muy diferente a como la conocieron antes. Ya no existen las "cortinas de diversión" que hacian de la Cuba de Baptista un "lupanar yanqui". Ni venmendigos en las calles ni son asaltados por niños vendedores o pedigueños. No son exvertsionados ni hay cambio "negro". Del mismo modo, se sorprenden de no ser tratados con hostilidad. Los cubanos, sobre todo los jóvenes revelan los visitantes norteamericanos- una seguridad que contrasta frente a los turistas y cuando establecen el diálogo con los visitantes demuestran una seguridad desconocida en el pasado y un orgullo nacional por lo que están realizando después de la revolución.

Es evidente que el Departamento de Estado está haciendo su parte en este trabajo de limpiar el camino de retorno a La Habana. La declaración de su vocero reconociendo que no hay cubanos ni soviéticos luchando en Zaire, son algunas de las afirmaciones de Mobutu y del Rey Hassan en ese sentido, es un dato importante a considerar.

Si "incidentes" imprevistos no ocurren o fueran intencionalmente forjados por sectores que se oponen al reanudamiento de relaciones comerciales entre los dos países, es de esperar que esto no tardará mucho en ocurrir. Lo que se puede especular es qué reflejo tendrá esa iniciativa no sólo entre más de 200.000 exilidos cubanos que residen en Estados Unidos, sino, principalmente, entre aquellos gobiernos latinoamericanos que hicieron de la lucha contra el régimen cubano su principal elemento ideológico de política externa y su constante argumento para reprimir tendencias liberales o progresistas en el interior.

Crisis de paz en América Latina

Por MARIO ARANCIBIA HERRERA

LAS VOCES que condenan la guerra y la violencia resultan inútiles ante la sordera de que hacen gala muchos países y numerosos gobiernos que cuando no protagonizan actos físicos de acometimiento internacional, los preparan para el futuro, ora por razones económicas y ora por ambiciones erostráticas (lindantes con la locura y la pasión draculesca por la sangre.

Un examen desprovisto de prejuicios respecto del problema de la paz en el mundo, lleva a la conclusión escalofriante de que nos encontramos radicalmente más próximos que en 1945, al término del período de la guerra fría que muchos creen concluido con la fórmula hoy muy en boga de la distensión y la coexistencia de los sistemas -el norteamericano capitalista y el ruso comunista-, del estallido de un gran conflicto bélico cuyos prolegómenos se utilizan, bajo fanatismos raciales, políticos y religiosos, en Asia, en Africa y en América Latina.

Es indudable que en la preparación de este sórdido andamiaje de la guerra media durante el incremento del armamentismo, como uno de los modos conducentes a la provocación de ese temido conflagración mundial y atómica, tienen que ver los imperialismos en pugna en la aplicación de su estrategia de dominio universal, de control y de sometimiento de la libertad colectiva de los pueblos, a un modelo "tipo" de dictadura económica que bien puede ser el capitalista o el comunista, lo que en cierto modo importa poco porque el fin que se persigue es el mismo: LA DOMINACION DEL MUNDO.

En este enjuague de intereses del que hasta por razones de supervivencia no deberían participar los estados pequeños, semicoloniales, subdesarrollados y dependientes, porque su "intervención" como instrumentos manejables a larga distancia y por computación electrónica convierte a todos más que peones en el complicado ajedrez pre-bélico, bélico y post-bélico, produce, cosa rara, un fenómeno contrario: EUFORIA nacional y zafio. ¿Por qué? Porque los gobiernos de esos pueblos a título de alianzas de esas potencias hegemónicas, a título de "salvadores" de otros pueblos, se afilian en la línea de la guerra, del armamentismo y la violencia.

Lo que no les quepa ninguna duda a los estrategas guerristas en este Subcontinente, en Asia, en Africa que en el fondo sus rencillas profesionales, sus celos fronterizos, sus pretensiones expansionistas, sólo obedecen al método de sobrestimulación de sí mismo de esas potencias en relación con los países infradesarrollados, semiconscientes y hambrientos del "tercer mundo", al alistarse los unos contra los otros, que al agredirse recíprocamente, con sus armas de miseria y de desarrante hundimiento histórico, lo único que a hacen es servir con su sangre y su carne, los banquetes de gala de los imperialismos. ¿Cuba más que peones en todas las latitudes de la tierra. Sucedió cuando Corea del Norte cayó sobre Corea del Sud; cuando Vietnam del Norte agredió a Vietnam del Sud; cuando se encendió la guerra entre judíos y árabes; cuando mercenarios cubanos actuaron en Angola; cuando, en nuestros días, angoleños y cubanos combaten en territorios de la República del Zaire; sucedió también cuando China se apoderó de Laos; cuando Cambodia fue atacada por insurgentes armados con otros países; igual cosa ocurre cuando esas potencias ayudan a minorías civiles o militares a entronizarse en los gobiernos contra la voluntad de los pueblos, contra los intereses de las mayorías, como ocurrió en Grecia, como ocurre, actualmente, en Uganda.

Nuestra extrañeza viene del cómo América, un poco remiendando la política de franca hostilidad entre Vecinos del Africa; ahora alentando las suspicacias nacionales y tornando fundados los temores sobre un posible enfrentamiento bélico en el meridiano austral continental. En qué nos basamos nosotros? En los estudios político-militares aparecidos recientemente, y en las notas especializadas producidas en América y en Europa. Su seriedad está avalada por ciertos síntomas objetivos que no cabe negar, como los siguientes:

Chile se arma. Chile tramita créditos para incrementar sus pertrechos bélicos. Chile moviliza sus tropas hacia el Norte. Chile mina sus fronteras hacia el Norte de Africa. Por su parte, el Perú también se arma. El Perú mina sus fronteras hacia el Sud. El Perú concentra el grueso de sus fuerzas movilizadas hacia el Sud de Tacna. Y los comentarios y las relaciones suman y siguen.

He aquí una: "El Diario - 22 de Abril 1977 NUEVA ADQUISICION DE COHETES EFECTUO EL PERU.- Washington- (AP).- La revista "Air International" dice en su edición de este mes que Perú ha adquirido antiaéreos soviéticos y que Cuba le ha suministrado doce aviones Mig 21.

La publicación que sigue de cerca la evolución de la industria aérea dice: "a la espera de la entrega de 36 bombarderos a reacción Sukhoi (SU22) las fuerzas armadas peruanas han recibido doce antiguos Mig. 21 cubanos que son usados para adiestramiento luego de su conversión de los aparatos de personal peruano. Se entiende que 100 cubanos y un escaso número de técnicos soviéticos trabajan en Perú como asesores técnicos, pero se anticipa que el número de asesores extranjeros subirá dramáticamente despues de las recientes adquisiciones hechas por el general Victor Velásquez durante su reciente visita a Moscú. Los pedidos incluyen seis helicópteros más los ya recibidos, cohetes de tierra-aire, radar y equipo de comunicaciones".

Bien, ¿a qué obedece toda esta preocupación? A que en el país aun cuando sigamos lealmente las normas del pacifismo internacional y democrático, a las que jamás Bolivia faltó ni dejó de adherir; tenemos que vernos forzados a prever los medios de asegurar nuestra propia seguridad nacional. Hay en esto dos cosas que explicar y diferenciar: una, nuestra actitud oficial pro-paz, entendida como una posición activa (pacifista pero no neutralista) encaminada a promover la preservación de la paz en el Continente; otra, la obligación que hay en el país a nivel de gobierno, de las FF.AA. y del pueblo, de tomar precauciones tanto legales como de régimen interno destinadas, en su caso, a asegurar la integridad territorial de la República recurriendo, para el efecto a los medios de defensa adecuados. Porque respeto a la paz y práctica de una solidaridad continental efectiva y constante, no debe tomarnos como obligatoriedad, asimismo de asumir una política de inermidad, de indefensión general y de incapacidad frente al peligro.

Internacionalmente somos miembros de la comunidad de naciones americanas, tenemos fe en la unidad y practicamos comprensión y cooperación de los pueblos del sistema, cultivamos la amistad sincera en favor de nuestros vecinos aunque en cambio no recibamos el mismo trato ni seamos objeto de la misma solidaridad.

Por ejemplo, Chile, en el curso de este mes (Ultima Horamartes 12 de Abril), a pesar de contar con tantos y tan buenos amigos en Bolivia, no ha tenido recibido de parte nuestra pruebas de amistad no sólo generosas sino ingenuas en todo sentido, desde actitudes de desplante y aun de poco tacto incluso para seguir alentando las negociaciones chileno-bolivianas tendientes a la concesión a Bolivia de un puerto sobre el Océano Pacífico, confirmando el sentido agresor de su historia internacional, lanza por boca de su propio presidente el general Pinochet, la noticia de que Chile explotará cobre en montañas de Antofagasta, es decir en yacimientos de cobre que fueron, antes de 1879, bolivianos, y que la inversión sobre una reserva total de un mil treinta millones de toneladas de mineral, será de quinientos millones de dólares.

En Bolivia tenemos que pensar que Chile se pagó de sobra, y de que lo seguirá haciendo, con las riquezas que obtuvo, obtiene y obtendrá de esos territorios en casi ya 100 años de explotación continuada, por lo que pudiera significar en valor la entrega a Bolivia de un "corredor" que le permita comunicarse con el mundo. Al contrario, abusando de nuestra buena fe y de nuestra urgencia de conectarnos con el mar, se permite ofrecernos en trueque por nuevos territorios nuestros en el altiplano un "corredor" ubicado en terreno litigioso y sin condiciones para la construcción de un puerto, salvo el valor militar en favor de Chile de mezclar en el salchichón bélico del Pacífico a Bolivia como inteligente tercero y como víctima.

Por lo tanto, como se ven las cosas, hay poca solidaridad así como evasisima confianza entre nuestros respectivos países, al menos por hoy, lo que debe inducirnos a pensar muy seriamente sobre nuestra propia seguridad, sin demasiada ilusión en las promesas ni excesivo pesimismo respecto de lo que todos los países de América seamos capaces, por medio de la reflexión oportuna, de hacer y conseguir en favor de una paz duradera fecunda y vigorosamente latinoamericana.

América Latina: Cooperativismo, eje de grandes cambios económicos y sociales

El 22 de diciembre de 1969, once colonos, en su mayoría inmigrantes holandeses y alemanes, se asociaron en Brasil para constituir la Cooperativa Mista Integracao e Colonizacao Holambra II. Con 1.250.000 dólares facilitados por el Comité Intergubernamental para las Migraciones Europeas (CIME) mediante una operación en la cual el BID participó como agente financiero, la cooperativa adquirió una hacienda de 3.000 hectáreas en el Estado de Sao Paulo, y sin demoras se inició a trabajar. Quince años más tarde, Holambra II agrupa a casi cien cooperativistas, brinda ocupación a unos 5.000 trabajadores y produce anualmente granos, frutas y flores por un valor superior a los 3 millones de dólares.

Holambra II puede ser un ejemplo, sin duda, pero no es un caso aislado. Como su nombre lo indica, otra cooperativa llamada Holambra ya funcionaba en el estado paulista, cuyo gobierno le concedió el primer préstamo, Holambra I es ahora un floreciente emporio agropecuario que produce por valor de más de 18 millones de dólares anuales. Y en cada país de América Latina, para atender actividades tan diferentes como el ahorro y crédito para vivienda, la facturación de artesanías, distribución de electricidad, la venta de maquinaria e insumos agropecuarios e industriales, la producción agropecuaria y la pesca artesanal o en escala comercial, centenares de cooperativas están transformando la vida de miles de hombres y mujeres, antes casi marginados de las formas modernas de la actividad económica.

El préstamo a Holambra, otorgado el 3 de abril de 1961 fue la sexta operación del BID, que apenas 60 días antes había aprobado el primer préstamo de su historia- y la primera del Banco destinado al sector cooperativista. En los 16 años transcurridos desde entonces, una gran cantidad de operaciones se sumaron a esa primera, alcanzando a fines de 1976 un total de créditos de 272 millones de dólares.

Estas operaciones, por la índole de las sociedades destinatarias, benefician en forma directa a trabajadores agrícolas o urbanos o a pequeños productores, que la cooperativa califica para obtener la tasa de interés más favorable que permita el costo combinado de los recursos financieros utilizados por la institución intermediaria. Para los recursos del Banco la tasa oscila entre el 1 y el 4 por ciento anual, dependiendo del país de desarrollo y posibilidades del país destinatario de la operación.

UNA COMPLETA TRANSFORMACION.

Con recursos y asesoramiento técnico, los productores suelen transformar en poco tiempo sus explotaciones, alcanzando inospechados niveles de productividad. La organización cooperativa les permite adquirir maquinarias de más capacidad y sofisticación, montar sus propios talleres de mantenimiento y reparación, construir instalaciones como silos y galpones, hacer caminos de acceso y electrificar. Tanto en el campo como en la ciudad, la cadena productora se prolonga luego en una organización para la comercialización.

Holambra II es un ejemplo: estableció sobre 13.000 hectáreas de campos, de las que hasta 1971 sólo había puesto en producción 10.000 en 1976 ya cultivaba 30.000 hectáreas y había diversificado su producción entre la soja, algodón, arroz, maíz, trigo, manzanas y -un rubro de gran importancia comercial- las flores. En los campos de Holambra, se alinea una costosa flota de máquinas agrícolas: 350 tractores, 60 cosechadoras para uso general, 30 cosechadoras para algodón y 20 máquinas de cardar, junto con las más variadas herramientas agrícolas. La cooperativa dispone además de una bodega para flotas de dos silos de 40.000 toneladas de capacidad cada uno, para almacenar granos. Un departamento de asistencia técnica, compuesto por tres ingenieros agrónomos, un veterinario y cinco expertos de otras especialidades, está listo para solucionar los problemas que afronten los productores.

Otra cooperativa, la de electrificación rural de Guanacaste, en Costa Rica, ha sido también el eje de una profunda transformación que aún continúa. Fundada a fines de 1968 por 250 agricultores de bajos ingresos de Santa Cruz y Carrillo, en la provincia de Guanacaste, tras de recibir un préstamo del BID, ha llegado a servir actualmente a 6.700 familias con unas 40.000 personas. Según su Gerente, Mario Flores Bustamante, la cooperativa transformó económica, social y culturalmente a una región pobre de una provincia que por su escaso desarrollo, era llamada "la Cenicienta" del país. La electricidad ha permitido montar talleres de reparaciones y mantenimiento, extraer agua potable con bombeadores eléctricos, instalar centros nocturnos de enseñanza para adultos y mejorar la atención de la salud, todo ello en las zonas más alejadas de la compañía. Uno de los servicios que más enorgullece a la cooperativa es la de venta de artefactos eléctricos a precios de costo, donde los asociados, se proveen desde bombillos de luz a refrigeradoras y televisores. "Hemos vendido más de 3.000 planchas eléctricas", informa Flores Bustamante. "Los artefactos se venden a crédito y se cobran junto con la electricidad, sin necesidad de fiadores, anticipos ni garantías. A su vez las tarifas de la electricidad que deben reflejar el costo de la energía que es producida por el Instituto Costarricense de Electricidad más los gastos de operación del sistema se fijan por votación de los socios y se graduan de acuerdo con los ingresos del usuario. La cooperativa puede enorgullecerse de haber contribuido decisivamente a transformar la vida en esta región".

LOS LIDERES RURALES.

La estructura de las cooperativas, el hecho fundacional de que sean sociedades sin fines de lucro, sin duda les permite jugar ese papel transformador. Tanto Holambra I como su prolongación, Holambra II, han construido escuelas, clínicas, supermercados, campos de deportes, cancha y hasta instituto especializado, como la Escuela de Ciencias Domésticas que funciona en Holambra II, o el Instituto Holambra de Estudios y Asistencia Social, establecido por ambas cooperativas para ejecutar, en unión con entidades públicas o privadas afines, estudios e investigaciones, brindar asistencia técnica y educativa a los trabajadores y contribuir al mejoramiento de la vida del campo.

Ambas cooperativas han asumido también otras actividades comunales. Tras el fallecimiento de Charles Hogenboom, quien condujo Holambra I desde 1950 y fue inspirador de Holambra II, el brasileño Rubens de Paul Eduardo pasó a ejercer la presi-

(Pasa a la página 6)

Cartas a PRESENCIA:

Obras de la Alcaldía de La Paz

Señor Director:

Es encomiable la labor que realiza la Alcaldía Municipal a cargo del señor Mario Mercado V. G., en muchas obras en todos los barrios de la ciudad. Se han encarado trabajos que, en el pasado, no habían sido planificados y menos despertaron el interés de ninguna autoridad.

Lamentablemente, las buenas infenciones y trabajo de esta autoridad y de sus principales colaboradores, no pueden caminar debidamente, varios factores que, sustancialmente, podemos enumerarlos así: 1.- Existe una planta burocrática en la Alcaldía que -a vista y paciencia del público- no cumple con responsabilidad y celeridad sus obligaciones; 2.- Los técnicos municipales, muy rara vez asisten a comprobar el curso de las obras y, mucho menos, están en el sitio de los trabajos dirigiendo al personal, controlando el buen uso de los materiales, verificando que se cumplan las especificaciones de los planos, etc., en otras palabras, tienen trabajo de escritorio y las obras? bien, gracias... según ellos; 3.- La Intendencia Municipal -ahora y como en el pasado- no cumple con las funciones específicas que tiene: descuida totalmente el control en mercados de abastecimiento, tambos, etc., deja de lado el control de bares, restaurantes y otros locales de expendio de bebidas o diversión.

Hay muchos puntos que podría analizarse y, agradeceré al señor Director que, en futuro próximo, me permita hacer notar una serie de fallas.

Quiero reiterar mi opinión de que, no obstante las fallas anotadas, el Sr. Mario Mercado y sus principales colaboradores, están realizando grandes obras en bien de esta primera ciudad de Bolivia.

Ruego a Ud. tenga la bondad de publicar esta carta y, esté seguro, de que no caerá en ojos ciegos ni en oídos sordos.

Atentamente.

Juan Pérez Rodriguez
C.I. 685722 P.

NOTICIA DE PERFIL

El Strongest y don Rafo

Felicitaciones don Rafo porque fue posesionado como Presidente del Club The Strongest. Usted sabe que yo soy bolivarista desde siempre, o sea que heredé estos colores celeste y blanco. Sin embargo, le cuento que siempre sentí un gran respeto por The Strongest y alguna vez, de niño seguramente lloré al compás de una derrota bolivarista a manos (o a pies) del club que usted preside desde hace dos días. Me dicen que no represento la opinión de la posesión del Presidente del Bolivar, señor Mario Mercado, lo cual me alegró mucho ya que eso había de la fraternidad deportiva a pesar de ser antagonistas tradicionales en el "field" (como dice Tito de la Viña). Le voy a decir por qué le escribo. Es que no se puede pensar en un Bolivar sin Strongest y en un Strongest sin Bolivar. Nos necesitamos mutuamente como instituciones deportivas. Aunque sea para pelear arduamente en un campo deportivo. Aunque sea para luchar briosamente, machamente por lograr un triunfo para nuestros propios colores. Aunque sea para darnos de abrazos y después de puñetazos en el ambiente caldeado de un boliche, al anochecer de un domingo. Aunque sea por cosas mucho más. Bolivar y Strongest se necesitan mutuamente. Porque si un día el Strongest era más fuerte que Bolivar, ese fue motivo suficiente para que los bolivaristas se unieran y se pusieran de pie y lucharan fieramente para seguir compitiendo con Strongest y arrebatarle la victoria. Porque si otro día el Bolivar era fuerte, ese era el momento suficiente para que los strongestistas se sintieran heridos y se lanzaran con denuedo a derrotar a quien se había atrevido a ser más stronger que The Strongest. Y le cuento, don Rafo, las muchas veces que como bolivarista - evidiaba a los strongestistas esas canchitas de tennis y alguna de basket que tienen en la Avenida Frias y ese local que seguramente será de ustedes en la calle Colón y Comercio, hasta que por fin (tanto lentear) nos compramos la casa de la calle Indaburo. Y fue entonces cuando tomamos la iniciativa y nos hicimos el Estadio de Tembladerani, jugada que fue respondida inmediatamente por ustedes con la iniciación de sus planes y trabajos para el Complejo de Achumani. Eso hizo que los bolivaristas no nos quedáramos tranquilos y también iniciamos el Complejo Deportivo en Irpavi. Y así, en la cancha o fuera de la cancha, nos marcamos siempre estrictamente, una marcación de hombre a hombre (como la que realizan algunas mujeres con sus maridos). Es por eso que le digo que una emulación cuando es sana, cuando es deportiva, como es la de Strongest-Bolivar, lleva al progreso, al mejoramiento. Me alegra mucho que haya aceptado nuevamente la presidencia del club The Strongest, eso quiere decir que a su club le esperan días de triunfo (no siempre tiene que ser sobre Bolivar) días de felicidad para su hinchada, sobre todo cuando se concluyan las obras iniciadas en Achumani. Me imagino que cuenta con toda la afición strongestista. Y si alguna vez precisa de la colaboración de un periodista bolivarista, ya lo sabe, podré hacer algo por usted menos meterle un autogol a mi Bolivar. Cordialmente.

PAULOVICH.

Sucre se prepara a recibir grupo de delegados de COTAL

SUCRE, 29 (PRESENCIA).- Un atractivo programa de visitas y actuaciones artísticas está siendo preparado para recibir a los congresistas del vigésimo evento cotalista que el 25 de mayo viajarán a esta ciudad.

Este fin de semana fue conocido el programa tentativo, del cual muchos detalles han sido ya definidos, aprovechando la visita del Coordinador Ejecutivo de Cotal 77, Alberto Etcheverry y del Jefe de Promoción del IBT, Eduardo Sardón.

Los congresistas participantes de la reunión en La Paz, según se informó, interrumpirán sus deliberaciones el 25 de mayo, para visitar Cochabamba y Sucre. El mismo día, en esta ciudad, se estará conmemorando el 168 aniversario de la gesta emancipadora de 1809.

Las actuaciones cívicas no perturbarán el normal desarrollo del programa, "especialmente preparado para los visitantes de COTAL 77 que, según sus organizadores tratará de mostrar, en pocas horas, lo más atractivo de lo mucho que tiene la ciudad blanca.

PROGRAMA

Durante aproximadamente 8 horas que durará la rápida visita, se mostrará el Convento de la Recoleta, la Iglesia de San Felipe Nery, los Museos Universitarios, La Catedral, La Virgen de Guadalupe, el Museo de Santa Clara y La Casa de la Libertad.

Cerca de las 11 de la mañana, se servirá un "tentepie", mientras se admiran las riquezas del exconvento de los Filipenses, y al mediodía un patio de estilo colonial será el escenario de la actuación de las "Zapateadoras de Villa Serrano" y el desfile de trajes típicos de la región.

Desde su llegada, los congresistas serán recibidos con atractivos números folclóricos. Así por ejemplo, en el aeropuerto, un centenar de "Pujllay" tarabuqueños, luciendo sus coloridos atuendos, mostrarán una faceta del rico patrimonio cultural. Cada museo exhibirá su original pinacoteca, artesanía o arqueología, mientras en sus patios, bañados de sol, bailarán los de Potolo o los de Azurduy, para finalmente darles la despedida con los "Juchuy Masis", grupo folclórico de niños de corta edad que pertenece a la escuela del ya famoso conjunto "Los Masis" y cuya proverbial habilidad para tocar y danzar es admiración de los públicos que conocen su trayectoria.

Varias comisiones han sido conformadas para atender detalles, pues se considera que será el grupo más numeroso de turistas, cerca de 100, que pondrá a prueba la capacidad de los guías.

Estos últimos, organizados en la Asociación departamental, finalizaron este domingo un breve cursillo de actualización, para ofrecer información a los invitados.

Durante la reunión, cumplida con personeros del IBT y Oficina de Desarrollo turístico del Comité de esta ciudad, quedaron definidos varios aspectos que serán puestos luego a consideración de las autoridades nacionales y departamentales.

En una entrevista con el Coordinador Ejecutivo, Alberto Etcheverry, se informó que la oportunidad del vigésimo congreso será aprovechada para mostrar Bolivia, a través de un programa que desarrollarán conjuntamente el Instituto Boliviano de Turismo, el Lloyd Aéreo Boliviano y los Comités de Desarrollo y Obras Públicas.

Aclaró haberse dado la primera prioridad a las ciudades de Sucre y Potosí, que disponen de un plan de turismo elaborado por la Organización de Estados Americanos.

Periodistas del Valle controlan ejercicio ilegal de la profesión

COCHABAMBA, 29 (PRESENCIA).- La coordinación de la prensa de Cochabamba controla el cumplimiento de una disposición del supremo gobierno, en sentido de que únicamente periodistas profesionales trabajen en los medios de difusión.

El coordinador, Juan Gutiérrez Ojeda, señaló que últimamente , elementos inescrupulosos, con fines de lucro personal, se han dedicado a la tarea de hacer periodismo. Estos elementos , según el coordinador , han sido identificadas y si persisten en su labor de chantajear al comercio y a las entidades públicas y privadas, serán enjuiciadas por ejercicio ilegal de una profesión que esta debidamente respaldada por un Decreto Supremo.

De acuerdo a lo señalado por Gutiérrez, los organismos correspondientes del Sindicato de la Prensa cuentan con una lista que registra los nombres de dichos elementos, que burlan disposiciones legales del gobierno sorprendiendo la buena fe de las autoridades y personas particulares, con fines ajenos a las funciones de prensa.

También se mencionó en la coordinación de la prensa que se publicará con motivo del diez de mayo "Día del Periodista" una lista completa de los periodistas que están habilitados para cumplir labores específicas.

Se ha indicado con insistencia que algunos elementos hacen quedar mal, especialmente en organos de prensa radial, al alquilar espacios y realizar mesas redondas sobre problemas de la comunidad, para después aprovecharse de la situación y conseguir publicidad.

DIA DEL PERIODISTA

El próximo diez de mayo, los periodistas celebrarán su día y para el efecto realizan una serie de trabajos para formar un programa que permita hacer conocer la labor de la prensa.

Dentro de esa programación se entregarán títulos de propiedad de lotes que adquirió el sindicato de periodistas para los miembros de la entidad merecedores a ese beneficio.

Vocal del CNES disertó sobre universidad agraria en Tarija

TARIJA, 29, (PRESENCIA).- Alberto Sánchez Rossel, Vocal-Director del Consejo Nacional de Educación Superior, disertó en el Paraninfo de la Universidad Boliviana "Juan Misael Saracho" de Tarija sobre dos temas de actualidad: "El Proceso Histórico, Planificación y Ejercicio de la Autonomía Universitaria" y "El Desplazamiento de la Educación Superior al Area Rural".

En el primer tema, se refirió a los orígenes y evolución de la Autonomía, más los alcances de la Autonomía Integrada. Analizó las normas constitucionales pertinentes y los preceptos contenidos en la Ley Fundamental de la Universidad Boliviana, que "no se limita a ratificar -dijo- el texto, el espíritu y los efectos de la Autonomía consagrada en la Constitución Política del Estado, sino que la amplía y le da más clara y concreta significación. Y lo que es más importante aún: la vigencia de su aplicación nos acercará cada vez más a la ansiada meta de una Universidad hondamente identificada con la realidad y el destino nacionales".

En el segundo tema abordado, el disertante criticó el estudio concluído por la Comisión Nacional, encargada de planificar la enseñanza superior en el área rural. Se refirió con variadas citas a las tres alternativas planteadas por dicho estudio: 1) Una Universidad denominada Tupac Katari, que formaría parte del actual sistema, pero que por sus características la estructura saldría casi por completo - afirmó- del texto de la Ley Fundamental vigente; 2) Un Politécnico Agrario, que cubriría cuatro objetivos fundamentales, con seis departamentos: Estudios Generales, Medicina Rural, Co tivismo, Derecho A Desarrollo y Extensión A y Administración Rura Extensión Universitar constituiría un org autónomo, dentro de l versidad Boliviana, con metas específicas: a) C de una estructura bá recursos humanos; b) L de extensión social y cu capacitación popular Cursos cortos de fesionalización y d) dinación e impulso a prog de promoción rural.

Concluyó el Dr. S Rossel exponiendo un cri carácter personal sobre p bases para un Anteproy creación del Instituto N de Educación Superior pesina (INESC). Al delin estructura, sostuvo l conveniencia de crear l versidad Agraria, señala aspectos negativos que perjudicarían para el campesino y sugirió que d establecerse un Instituto da zona geográfica del Oriente, Valles y Altiplan

- ESPERAN A TURISTAS.- Miembros de COTAL 77 se reunieron con autoridades de Sucre para tomar acuerdos sobre la visita de un grupo de delegados a esa reunión internacional de turismo.

Notas breves de Sucre

EDIFICIO DE LA GUARDIA

- Varios ambientes remodelados, que dan mayor funcionalidad a las dependencias de la Guardia de Seguridad Pública, fueron entregados por el actual Director Departamental, Cnl. Florencio Gonzales, durante un acto al que concurrieron las autoridades políticas, municipales y militares. El Prefecto, Raúl Gutiérrez, comprometió su ayuda para otros trabajos en el local.

AGUA POTABLE EN CANDUA

Con una inversión de más de un millón de pesos bolivianos, fue construido el sistema de agua potable de la localidad de Candúa, población cercana a Montenegro, cuya inauguración se cumplió el pasado fin de semana, con asistencia de personeros del Comité de Desarrollo y Obras Públicas. Los vecinos cooperaron con su aporte del 10 por ciento.

SOLICITUD PARA MEJORAR HABERES

Profesores de varios establecimientos dirigieron al Coordinador del Magisterio, solicitudes de mejoras económicas, para que sean elevadas al Ministerio del ramo. Sugieren se convoque a una reunión del Consejo Consultivo del magisterio local, para elaborar un pliego petitorio.

PLANTA INDUSTRIALIZADORA DE LECHE

Esta semana comenzará la fase de pruebas en la planta industrializadora de leche, cuya inauguración oficial está prevista para el 25 de mayo, a cargo del Presidente, Gral. Hugo Banzer. La materia prima, según se informó ha sido enviada en cantidad suficiente para los primeros requerimientos.

Control médico escolar comenzará a partir de mayo en Cochabamba

COCHABAMBA, 29 (PRESENCIA) - A partir del próximo 3 de mayo, comenzará en esta capital un programa de control médico escolar, en todos los establecimientos educativos de nivel básico, de acuerdo a declaraciones del director del sector de salud, doctor Alfonso Arzabe.

Este programa permitirá conocer el grado de salud de la población escolar y sobre todo las condiciones en las que estos desenvuelven sus actividades.

Este programa se realizará de acuerdo a tres esquemas y de acuerdo a una lista de establecimientos educativos básicos, proporcionados por la Jefatura del Distrito Escolar, estos datos son de importancia, aseguró el doctor Arzabe, por cuanto, a la fecha, no tenemos estadísticas que nos permitan realizar ningún trabajo , como ser planes de vacunación y control de enfermedades.

Esta programa también permitirá realizar un plan adecuado a la educación salud pública, para posteriormente iniciar una acción de difusión de las enfermedades que son graves, si no se las trata con tiempo, como el Mal de Chagas que tiene sus bases de desarrollo en las zonas periféricas y en la zonas rurales.

Para realizar este trabajo, de suyo importante, actualmente en el centro de salud, reciben instrucción médicos especialistas, enfermeras, técnicos en estadística y en saneamiento ambiental, de manera que el próximo 3 de mayo estén en condiciones de realizar su trabajo.

También se aprovechará este programa para conocer y atender los males que aquejan a la población escolar, que en muchos casos, por ignorancia, dejan pasar con graves consecuencias en el futuro, la atención posibilitará ingresos a hospitales y clínicas, para beneficio de los damnificados.

Aplicarán sistema de facturación directa para impuestos municipales en Cochabamba

COCHABAMBA, 29 (PRESENCIA).- La Alcaldía decidió implantar el sistema del pago directo o sea por facturación, para el cobro del impuesto unificado a la propiedad inmueble, según informó su titular Humberto Coronel Rivas.

Explicó que la comuna, dentro del actual período de cambio, en normas y procedimientos, cuyo fondo filosófico es otorgar la mayor facilidad posible al contribuyente para el pago de sus contribuciones y más aún para mostrar ante la ciudadanía la imagen de una institución organizada, dinámica y renovada, que va en constante evolución administrativa, ha decidido efectuar y poner en práctica este cobro bajo, un sistema sumamente agil.

La dirección de finanzas, por medio de su departamento de fiscalización y la coordinación de auditoría interna, han proyectado un sistema de cobro del impuesto unificado a la propiedad inmueble, de un modo más efectivo y si se quiere con una innovación que puede ser calificada de agresiva, interpretando la inquietud de las autoridades del organo ejecutivo y poniendo en práctica modalidades utilizadas en municipios extranjeros , que tienen tradición en organización administrativa y financiera.

OBJETIVOS

Se dijo que todo cambio o innovación tiene que producir expectativa por los objetivos o resultados que se persiguen . En el caso presente, el nuevo sistema es básico y trascendental, por cuanto el contribuyente deudor del impuesto a la propiedad inmueble no tardaría más allá de los diez minutos para la cancelación del tributo, tiempo que le tomará el solo acercarse a las ventanillas de caja , pagar y retirar su comprobante .

FORMAS

El procedimiento para la aplicación del nuevo sistema seguirá el siguiente método. A) .- Visita a propietarios en sus domicilios con entrega de una boleta denominada pre-aviso, en la que estarán registrados los siguientes datos: nombre del propietario, número de distrito manzano, sitio y rol, valor catastral del inmueble; importe del impuesto, total a pagar fecha de vencimiento: Con esta boleta, el propietario se aproximará a ventanillas de caja para la cancelación y recojo directo de su comprobante, adjunto al comprobante de pago, en los casos de los deudores de impuestos por gestiones anteriores, se hallará una tarjeta que indique las gestiones en mora para su liquidación.

OPERACION

Este nuevo plan ha sido puesto ya en marcha con las actividades consiguientes, elaboración del formulario respectivo, liquidación del impuesto en dicho formulario y distribuyendo de los comprobantes de pago.

Se dijo que, a partir del 9 de mayo, los visitadores saldrán a domicilio con las notas de preaviso del impuesto liquidado; desde el primero de junio, serán habilitadas las ventanillas de caja para el cobro exclusivo de este impuesto.

Fondo Complementario Minero de Seguridad Social "FONCOMIN"

Convocatoria a Propuestas.

Por resolución del H. Consejo Directivo del Fondo Complementario Minero, se convoca a los propietarios de inmuebles, a presentar sus propuestas para la venta de un terreno o de una casa, cuya superficie estará destinada a la construcción de un edificio, de acuerdo a las características siguientes:

1.- Superficie: alrededor de 1.000 M2

2.- Ubicación: dentro del perímetro formado por las calles Jenaro Sanjinés, Mercado, 20 de Octubre y Fernando Guachalla.

Las propuestas deberán ser presentadas en papel sellado, timbres de ley, acompañadas de una boleta de garantía, en sobre cerrado, lacrado y sellado, hasta el día miércoles 1 de junio a horas 12.00 en la Secretaría del Fondo, Av. 20 de Octubre 1903.

La Paz, abril 29, 1977

LA DIRECCION EJECUTIVA

Convocatoria Pública a Propuestas de Seguro

(Segunda Convocatoria)

Habiéndose declarado desierta la Primera Convocatoria la CORPORACION MINERA DE BOLIVIA, convoca a propuestas para la adjudicación de su seguro de INCENDIO Y ALIADOS Y RESPONSABILIDAD CIVIL, para la gestión de 1977 y 1978, bajo las siguientes condiciones:

a.- Podrán participar todas las Compañías nacionales o Agencias extranjeras legalmente establecidas en el país.

b.- El seguro a licitarse comprende los siguientes riesgos:
- Póliza de Incendio y Aliados y
- Póliza de Riesgos varios con cobertura de responsabilidad civil comprensiva legal y gastos legales.

c.- Las propuestas, con las formalidades de Ley y en sobre cerrado lacrado y sellado, deberán ser presentadas en la Gerencia Administrativa y Financiera, Av. Mariscal Santa Cruz Nº- 1292, Planta Baja, hasta horas 14.00 del día 18 de mayo de 1977.

d.- El pliego de especificaciones y condiciones generales podrá ser retirado por los interesados, del Departamento de Seguros de COMIBOL, Av. Camacho Nº 1396, 6º Piso, a partir de la fecha.

La Paz, 29 de abril de 1977
CORPORACION MINERA DE BOLIVIA

GR-290/77

Ministerio de Previsión Social y Salud Pública

Convocatoria a Concurso de Méritos

Se convoca a Concurso de Méritos y en su caso exámen de oposición concarácter nacional para la provisión del cargo de Médico I en el Centro de Salud "Riberalta", a medio tiempo, bajo los siguientes requisitos básicos:

- Título Académico o fotocopia debidamente legalizado.
- Título en Provisión Nacional.
- Inscripción en el Ministerio de Previsión Social y Salud Pública.
- Inscripción en el Colegio Médico de Bolivia.
- Certificado de Compatibilidad (para designación en el cargo)

Los expedientes, curriculum vitae y demás documentación, deberán ser presentados o remitidos a la Dirección General de Salud Pública, hasta el día Martes 17 de Mayo del año en curso, a horas 15 p.m.

La Paz, 27 de Abril de 1977.

Dr. Glicerio Rojas Caballero
DIRECTOR SERVICIO NACIONAL DE SALUD PUBLICA.

Dr. Dorian Gorena Urizar
SUBSECRETARIO DE SALUD PUBLICA.

DEPARTAMENTO DE RELACIONES PUBLICAS Y PRENSA

Consejo Nacional de Edificaciones Escolares "CONES"

Invitación para atención de Refrigerio

Se invita a las personas que tuvieran interés en la atención del servicio de refrigerio al personal de esta Institución, presentar sus propuestas en las oficinas de la Av. Camacho esq. Loayza (Edificio Banco Boliviano Americano 10º piso), hasta el día 3 de mayo de 1977, a horas 16.00

Mayores referencias en la Jefatura de Personal de CONES (Sr. Villarroel).

La Paz, 29 de abril de 1977

RELACIONES PUBLICAS

Convocatoria

a Concurso de Méritos y Provisión de Cargos para Auditor de Sistemas Contables

El Ministerio de Finanzas y USAID/B a través de la Dirección de Contabilidad Fiscal, tiene el agrado de invitar a profesionales en el ramo contable para la provisión de seis cargos. Los postulantes deberán reunir los siguientes requisitos:

1. Ser profesional universitario graduado en Auditoría o Administración de Empresas con título académico

2. Poseer experiencia profesional de 3 años como mínimo en cargos de responsabilidad en Contabilidad y/o Auditoría en Organismos Públicos o Privados.

3. Preferiblemente haber realizado cursos de post—grado sobre Contabilidad o Auditoría Gubernamental y/o Contabilidad o Auditoría Comercial o Industrial.

4. Edad de 26 a 40 años.

5. Mayor información recabar en la Dirección de Contabilidad Fiscal.

Presentación de solicitud

Los interesados deberán presentar su solicitud acompañando curriculum vitae, títulos profesionales, diplomas y fotografía reciente, en las oficinas de la Dirección de Contabilidad Fiscal del Ministerio de Finanzas, calle Bolivar esquina Indaburo, 2º Piso, hasta el día 13 de mayo del año en curso.

La Paz, abril de 1977 -

Departamento de Prensa y Relaciones Públicas del Ministerio de Finanzas

Ministerio de Previsión Social y Salud Pública

Convocatoria a Concurso de Méritos

Se convoca por tercera vez a Concurso de Méritos y en su caso Exámen de oposición a nivel nacional, a todos los profesionales médicos, para ocupar el cargo de Médico Inmunólogo a medio tiempo, que desee dedicarse al control, preparación y determinación de potencia de Inmunobiológicos, del Instituto Nacional de Laboratorios de Salud, de acuerdo a los siguientes requisitos básicos:

- Título Académico o fotocopia debidamente legalizado.
- Título en Provisión Nacional
- Inscripción en el Ministerio de Previsión Social y Salud Pública.
- Inscripción en el Colegio Médico de Bolivia.
- Edad máxima de 35 años.
- Presentar certificado de compatibilidad (para designación en el cargo)

Los expedientes, curriculum vitae y demás documentación, deberán ser presentados en la Dirección General de Salud Pública, hasta el día Martes 17 de Mayo del año en curso, a horas 15 p.m.

La Paz, 27 de abril de 1977.

Dr. Glicerio Rojas Caballero
Director Servicio Nacional de Salud Pública.

Dr. Dorian Gorena Urizar
Subsecretario de Salud Pública

DEPARTAMENTO DE RELACIONES PUBLICAS Y PRENSA

Corporación Boliviana de Fomento Tercer Llamamiento Licitación Nº 5/77

La Corporación Boliviana de Fomento invita a las firmas legalmente establecidas en el país a presentar sus ofertas para la importación de vehículo de carga, doble tracción, con destino al Proyecto Agroindustrial del Té (PAIT).

Los pliegos de especificaciones están disponibles en la Sección Caja de la entidad, Segundo Piso.

Las propuestas con todos los requisitos legales, deberán ser entregadas en la Asesoría Legal, Edificio "La Urbana" 4to. piso, a horas 12:00 del día Viernes 20 de mayo de 1977.

La Paz, abril de 1977

Ministerio de Previsión Social y Salud Pública

Convocatoria a Concurso de Méritos

Se convoca a Concurso de Méritos y en su caso exámen de oposición, a todos los profesionales médicos con especialidad en Psiquiatría, para ocupar el cargo de Médico Jefe del Servicio de Psiquiatría del Hospital de Clínicas de esta ciudad, a medio tiempo, bajo los siguientes requisitos básicos:

- Título Académico o fotocopia debidamente legalizado
- Título en Provisión Nacional.
- Estar inscrito en el Colegio Médico de Bolivia.
- Inscripción en el Ministerio de Previsión Social y Salud Pública.
- Tener especialidad en Psiquiatría
- Presentar certificado de compatibilidad (para designación en el cargo).

Los expedientes, curriculum vitae y demás documentación, deberán ser presentados en la Dirección General de Salud Pública, hasta el día Martes 17 de Mayo del año en curso, a horas 15 p.m.

La Paz, 27 de abril de 1977

Dr. Glicerio Rojas Caballero
Director Servicio Nacional de Salud Pública

Dr. Dorian Gorena Urizar
Subsecretario de Salud Pública.

DEPARTAMENTO DE RELACIONES PUBLICAS Y PRENSA

Concluirá hoy en Lima el debate nacional del Plan "Tupac Amaru"

LIMA, 29, (LATIN).- El debate nacional sobre el plan de gobierno "Tupac Amaru", para el período 1977 - 1980, iniciado el seis de febrero, concluye mañana con indicios de que, salvo imponderables, esta tercera fase de la revolución peruana será la última del proceso que data de 1968.

El proyecto, elaborado por una comisión de la Fuerza Armada y Fuerzas Policiales prevé como uno de los principales objetivos:

"Una estructura política que permita una acción de gobierno más dinámica y eficiente, que viabilice la gradual participación de la población para la progresiva transferencia del poder y que asegure la desconcentración y descentralización administrativa".

Contempla, además, la convocatoria a elecciones municipales, una ley electoral que asegure la participación de las mayorías nacionales y la libre elección de sus representantes, la formulación de una nueva constitución política que reemplace a la de 1933 y la convocatoria a elecciones generales.

Pero los militares, que hace casi nueve años quebraron nuevamente la constitución peruana esta vez para derrocar al Presidente Fernando Belaunde Terry, quieren que la nueva carta incluya, entre otros aspectos:

A) La institucionalización de las reformas estructurales fundamentales del proceso revolucionario.

B) La estructura y características de las funciones ejecutivas, legislativas y judicial del Estado, y los mecanismos que aseguren entre ellos una acción eficiente del gobierno.

C) El ejercicio del pluralismo político, y,

D) Los mecanismos de participación de la población.

Una semana antes del vencimiento del plazo - originalmente era hasta el 23 de marzo, pero luego se amplió al notarse pobres resultados, este país de 16 millones de habitantes fue informado del acuerdo de la Junta Revolucionaria sobre la continuación como presidente del General Francisco Morales Bermudez, al pasar a situación de retiro en enero de 1978.

Morales Bermudez, quien en agosto de 1975 relevó en la presidencia al General Juan Velasco Alvarado para dar comienzo a la segunda fase - caracterizada por reformas y correcciones, reajustes y algunas contramarchas - permanecerá en el cargo "a fin de garantizar la estabilidad del proceso revolucionario para la consecución de los objetivos previstos en el plan Tupac Amaru", dijo la Junta.

El comunicado oficial tenía las firmas del Primer Ministro, Ministro de Guerra y Comandante en Jefe del Ejército General Guillermo Arbulu Galliani, del Comandante de la Fuerza Aérea, Teniente General, Dante Poggi Moran y del Comandante de la Marina, Vice Almirante Jorge Parodi Galliani "con el amplio respaldo de los institutos de la Fuerza Armada y Fuerzas Policiales".

Partido Socialista del Perú condenó el Plan Tupac Amaru

LIMA, 29 (AFP). El Partido Socialista revolucionario del Perú, cuyos principales dirigentes fueron desterrados hace unos meses, condenó el proyecto de Plan de gobierno Tupac Amaru por considerarlo pro—imperialista y antipopular.

Este movimiento en forma cuyo jefe es el General retiro Leónidas Rodríguez, expatriado a Panamá, expresó estos puntos de vista en un extenso comunicado que dió a publicidad hoy su dirección nacional.

Revelado por el gobierno en febrero último, el Plan, actualmente en debate público para ser luego aprobado en definitiva, prevé una serie de reformas económicas y la institucionalización del proceso de aquí a 1980.

"El modelo económico y político que planteá el Plan Tupac Amaru, dijo el Partido Socialista Revolucionario, es la expresión de los intereses del imperialismo e impica el inevitable empobrecimiento de nuestro pueblo y la acentuación de la pérdida de nuestra soberanía".

Las consecuencias de este modelo, sostuvo, llevarían al "establecimiento de sujeción a las exigencias e imposiciones del capital internacional" y a la "marginación de vastos sectores de la población, condenados a la desocupación debido a la incapacidad del sistema para generar empleo".

También conduciran, añadió, a la "dependencia casi absoluta de las fluctuaciones de la economía capitalista internacional", a la "paralización de numerosas empresas medianas y pequeñas y a la monopolización de la industria por un grupo de empresas extranjeras".

En fin, precisó, llevarían a la "represión contra el pueblo", a la "pauperización de la clase trabajadora" y a la "disminación de la capacidad del Estado de brindar servicios sociales".

Gran Bretaña pidió a URSS la libertad de Rudolf Hess

LONDRES, 29 (LATIN REUTER). Gran Bretaña pidió hoy a la Unión Soviética que deje inmediatamente en libertad al ex lugarteniente de Adolfo Hitler, Rudolf Hess, quien está cumpliendo una condena a presidio perpetuo en la cárcel de Spandau, en Berlín Occidental, anunció el Foreing Office.

La solicitud británica, interpuesta por razones humanitarias, fue hecha durante una reunión celebrada aquí entre el subsecretario del Ministerio británico de Relaciones Exteriores Frank Judd y el Embajador Soviético Nikolai Lunkov.

Funcionarios británicos indicaron que Estados Unidos y Francia han formulado solicitudes similares durante los últimos días ante la Unión Soviética en favor de la liberación de Hess, quien tiene actualmente 83 años de edad.

La Unión Soviética rechazó anteriormente muchos pedidos semejantes interpuestos por las tres grandes potencias occidentales.

Gran Bretaña, Francia, Estados Unidos y la Unión Soviética, como potencias de ocupación durante la segunda guerra mundial en Alemania, tienen responsabilidades especiales con respecto a Berlín y la prisión de Spandau

CUMPLEAÑOS.- Tokio 29 (AP).- El Emperador Hirohito y la Emperatriz Nagako, gozan del paisaje y el ambiente en una villa de Tokio al cumplirse un nuevo aniversario del nacimiento de Hirohito. (Radiofoto AP).

Nuevos esfuerzos para solucionar el problema de la plataforma Bravo

STAVANGER, NORUEGA, 29, (LATIN-REUTER).- El famoso "solucionador" de problemas técnicos en campos petrolíferos, Paul "Red" Adair llegó hoy de Texas para ayudar a domesticar la Plataforma petrolera Bravo en el mar del norte, y dijo que "la arreglaremos en un par de días o antes".

"No creo que sea demásiado difícil de solucionar, "señaló Adair, vestido de jeans y camiseta roja, ante 300 periodistas y camarógrafos de televisión que le dieron en el aeropuerto una bienvenida digna de un ídolo de la música pop.

Unos diez minutos después el técnico norteamericano partió en helicóptero hacia el yacimiento de Ekofisk donde -- hace una semana- una cañería del lecho marino se zafó y comenzó a largar petróleo a razón de unas 4.000 toneladas diarias amenazando con un verdadero desastre ecológico.

Un tercer intento, después de una cuidadosa preparación fracasó ayer al tratar de colocar una "capucha" y detener el geyse de petróleo, barro y gas natural altamente inflamable.

Dos expertos texanos, miembros del equipo de ADAIR, regresaron hoy a la Plataforma para preparar un nuevo intento en condiciones de extremo riesgo dado que una sola chispa podría desatar el infierno.

En el aeropuerto de Sola, cerca de esta ciudad, hubo micrófonos rotos y funcionarios golpeados por una especie de estampida cuando los periodistas se arremolinaron en torno a Adair, considerado en Noruega como el único hombre en el mundo capaz de evitar un desastre en el Mar del Norte.

El robusto y lacónico texano quitó trascendencia a la crisis.

"Vine a dar apoyo moral a Boot", dijo refiriéndose a Agsar "Boot" Hansen, actualmente a cargo de la operación en la Plataforma Bravo.

El accidente de la Plataforma ha sido dramatizado exageradamente a raíz de haber sido el primero en el Mar del Norte, pero Adair, ha manejado problemas similares con regularidad.

Sólo al hablar de Hansen, Adair sonó amargo.

"Sé que Boot ha atravesado un infierno", dijo. "Su rostro está demasiado demacrado. Está medio ciego y enfermo y sus oídos estan tapados. He venido a darle apoyo moral".

Adair, de 61 años, dijo no considerar como fracaso el hecho de que aún escape petróleo tras el intento de ayer para reparar el pozo. "De todos modos tendremos que poner algo arriba".

Tampoco otorgó importancia al hecho de que se hubiera instalado en forma invertida una válvula para prevenir escapes, una pieza de equipo de suma importancia en operación de seguridad.

"Tendrá que haber trabajado de cualquier forma", dijo. "Eso no me preocupa, tienen el mejor equipo. Sólo lo ajustaremos, Disponemos de muchas "tretas", aseguró.

Optimismo prudente en la economía mundial según estimación del FMI

WASHINGTON, (AFP) Los veinte ministros de finanzas del Comité Interino del Fondo Monetario Internacional (FMI) estimaron esta mañana en reunión celebrada aquí que las perspectivas económicas mundiales permitían un optimismo prudente.

Según el presidente del comité, el ministro belga de finanzas Willy de Clerq, los debates permitieron comprobar un "optimismo general prudente" debido a las perspectivas de expansión en las economías fuertes (Estados Unidos, Alemania y Japón)

Las discusiones reflejaron asimismo un sentido de responsabilidad colectiva ante el problema del ajuste de las balanzas de pagos y la necesidad de una estrecha cooperación para evitar las tendencias proteccionistas.

Según el clero así como el Secretario norteamericano del Tesoro Michael Blumenthal y el ministro francés de finanzas Robert Boulin, ni Alemania ni Japón fueron objeto de críticas por parte de los países que estiman su esfuerzo de expansión insuficiente.

El ministro alemán de finanzas Hans Apel, reafirmó por su parte el compromiso de su país de alcanzar una tasa de expansión de cinco por ciento este año. Tal objetivo fue considerado aceptable por el ministro británico Denis Healey.

Los ministros del comite interino debian reanudar sus trabajos por la tarde para abordar los dos puntos principales del temario:

La creación de la facilidad Witteveen en el seno del FMI y el aumento de las cuotas de participación en el Fondo Monetario Internacional.

Afirmó Presidente de Venezuela :

"Países industrializados son los culpables de su caos económico"

TEHERAN, 29 (LATIN-REUTER).- El Presidente venezolano Carlos Andrés Pérez acusó hoy a dirigentes de países industrializados de estar responsabilizando de "su propio caos económico" a la Organización de Países Exportadores de Petróleo (OPEP).

Pérez manifestó durante una entrevista difundida por la emisora oficial Radio Irán que tal opinión suya se había visto confirmada por el llamamiento formulado por el presidente norteamericano Jimmy Carter el 20 de abril en favor de que se adopten medidas de conservación de la energía en Estados Unidos.

"El mandatario norteamericano ha confirmado plenamente mi opinión en tal sentido. Finalmente un importante país industrializado ha reivindicado nuestra posición (en la OPEP) y ha advertido al mundo que hasta el momento se ha estado derrochando la riqueza petrolera del planeta y que el petróleo todavía tiene que llegar a su justo precio", declaró.

El presidente Pérez fue entrevistado mientras recorría las ruinas de la antigua ciudad de Persépolis, 919 kilómetros al sur de Teherán.

Se le pidió una opinión sobre el "error de concepto" imperante en los países industrializados, en el sentido de que las naciones productoras de petróleo son las responsables del caos económicos que aflige al mundo.

El presidente replicó: "Tal error de concepto no existe en los países industrializados: son los dirigentes de esos países quienes, de una manera inaceptable, tratan de responsabilizar a OPEP por su propio caos económico".

Se preguntó al presidente sudamericano de qué manera los países del Tercer Mundo podrían plantear sus propios puntos de vista y explicar los hechos reales de la situación económica mundial actual.

Respondió: "Debo admitir francamente que la OPEP está en falta en este caso".

Indicó que en la conferencia cumbre de la OPEP celebrada en Argel en 1975 había sugerido que la Organización debería poner en claro cuales son sus motivaciones.

Añadió que tal propuesta incluía la sugerencia de realizar una serie de campañas de información - y no de propaganda - de manera que el mundo pudiera comprender cuales son los objetivos perseguidos por la OPEP y se llamará la atención hacia la indeseable situación que podría crearse si no se concretara un acuerdo justo y racional entre las naciones industrializadas y las subdesarrolladas.

"Debemos materializar esa labor de información", repitió el presidente.

Destacó el mandatario visitante que la OPEP es un organización que puede servir a los países del Tercer Mundo como instrumento para crear nuevas relaciones económicas entre los estados desarrollados y los rezagados.

"La OPEP es un instrumento para que los países del Tercer Mundo erradiquen las penosas y vergonzosas relaciones pasadas entre las naciones ricas y explotadoras, y los países pobres y explotados", subrayó.

Grupo Andino aprobó ...

(Viene de la página 1)

posición conjunta del Grupo Andino ante la Asociación Latinoamericana de Libre Comercio (ALALC), y el programa de industria de fertilizantes, entre otros.

El informante dijo que entre los puntos de amparo a BOLIVIA, se cuenta la organización de un sistema de capacitación de personal de proyectos andinos y el programa administrativo de instalación de complejos industriales.

También la conformación en BOLIVIA de un sistema de promoción y financiamiento de proyectos industriales y grandes ventajas arancelarias.

Señaló que estas utilidades obedecen al deseo de superar las deficiencias estructurales que afectan a BOLIVIA, que no puede sacar provecho armónico, al igual que los otros países, del proceso de integración.

En tanto, el sector privado de Venezuela amenazó con llevar adelante el programa automotriz, que vence el 30 de junio, aun sin la aprobación del Grupo Andino, según versiones llegadas aquí.

PROGRAMA AUTOMOTRIZ

LIMA, 29 (AFP).- La programación de la industria automotriz del Pacto Andino tiene un futuro desolador, cuyo exorbitante precio será pagado por los habitantes de la subregión, aseguró el experto peruano Tomás Unger.

En un artículo que publica hoy en el diario La Prensa, de esta capital, recordó que el programa aspira a la producción de 300.000 unidades anuales, incluyendo tractores, motores estacionarios, maquinaria de construcción y motocicletas.

Tras señalar que las necesidades del mercado subregional "ofrece pocas esperanzas", escribió que si se considera que la mitad de ese mercado es en Venezuela "las perspectivas son desoladoras".

Añadió que la integración de piezas locales, como motores y cajas de cambio, exige una masiva inversión en forja, fundición y maquinado, que requiere poca mano de obra y el pago correspondiente de las patentes y la tecnología.

"La tecnología que vamos a comprar es necesariamente obsoleta", precisó Unger, quien señaló que para crear unos cuantos empleos se harán costosas instalaciones obsoletas para producir vehículos cuyos diseños ya han sido superados.

El sobreprecio de estos planes, subrayó, será pagado por todos para contar con vehículos inadecuados que demandarán excesivo consumo de combustible.

Finalmente, hizo votos para que los expertos del Grupo Andino se dejen llevar por el sentido común y por consideraciones técnicas antes que políticas en el cuestionamiento de este programa.

En mayo se conocerá estudio de Musgrave

A mediados de mayo, se conocerá el informe elaborado por la Misión Musgrave, sobre Reforma Tributaria, informaron ayer en CONEPLAN.

Indicaron que el Ministro de Finanzas presentó a consideración del Consejo Nacional de Economía y Planificación, el estudio de Reforma Tributaria hecho por esa misión.

El estudio se mantiene a "nivel reservado gubernamental" y ante consultas sobre su difusión, respondió CONEPLAN que el Ministerio de Finanzas había previsto darlo a conocer para mediados de mayo.

HUELGA.- París, 29 (AP).- Una estación de ferrocarril aparece casi desierta, como consecuencia de una huelga decretada por dos sindicatos de empresas nacionalizadas, contra las medidas del Gobierno de Francia con relación a la situación económica de los sectores laborales.(Radiofoto AP).

Empresa Nacional de Fundiciones
"ENAF"
Licitación Nº. 4/77
Construcción
Cintas Transportadoras
Segunda Convocatoria

Habiéndose declarado desierta la primera convocatoria, por disposición de la H. Junta de Almonedas de Empresa Nacional de Fundiciones invita a Empresas legalmente establecidas y especializadas en la rama de metal mecánica para la fabricación de puentes de cintas transportadoras de la Fundición de estaño de Baja Ley en el Complejo Metalúrgico de Vinto, Departamento de Oruro, de acuerdo al Pliego de Especificaciones que podrán adquirir de la Asesoría Jurídica y Secretaría General de ENAF Av. Villazón Nº. 1966 6to. Piso al precio de $b. 1.500.

Las propuestas deben presentarse en sobre cerrado, lacrado y sellado, hasta Hrs. 16:00 del 16 de Mayo próximo y serán abiertas por la Junta de Almonedas el día Martes 17 a Hrs. 15:00 en las mismas oficinas, acto al cual se invita desde ya a todos los interesados.

La Paz, Abril de 1977
LA GERENCIA GENERAL

JOVEN Y BELLA
Con los Productos Franceses
LANCOME - PARIS

CUIDADO DE SU PIEL
CREMAS HYDRATANTES Y EQUILIBRANTES
Un mínimo de Productos para un máximo de efectos
Consulte en su Perfumería Preferida.
Lancome Preserva y realza su belleza
Repr. Excl. "Minerva" Casilla 1343
COCHABAMBA

Saludo a la Primera Conferencia Nacional de Agentes Despachantes de Aduana de Bolivia

LA CAMARA DESPACHADORES DE ADUANA DE LA PAZ, hace llegar su fraternal saludo a los colegas reunidos en ese importante evento y formula fervientes votos por el éxito del mismo

La Paz, 30 de abril de 1977

FINI - LAGER LTDA.

LA PAZ
Calle Otero de la Vega 600
Casilla de Correo 6627
Teléfonos 23152 y 56591

SANTA CRUZ
Calle Independencia 108
Casilla de Correo 1841
Teléfonos 21066 y 24401

DISTRIBUIDORES EXCLUSIVOS DE RODAMIENTOS
SKF
OFRECE LINEA COMPLETA DE RODAMIENTOS PARA USO INDUSTRIAL Y AUTOMOTIVO.
Sellos de grasa y aceite.
Repuestos para vehículos.
Herramientas mecánicas.

Ingeniero Industrial

Importante entidad financiera, requiere los servicios de un Ingeniero Industrial con experiencia en análisis y evaluación de proyectos.
Enviar Curriculum vitae hasta el 15 de mayo de 1977 incluyendo remuneración deseada a la casilla M-10182 La Paz.

Distribuye:
HANSA Ltda. La firma boliviana de su confianza con mas de 65 años al servicio del país
DEPTO. TECNICO Tels.42836 - 55219- 53661
Sucursales: COCHABAMBA- ORURO- POTOSI- SANTA CRUZ- SUCRE- TARIJA- VILLAZON- TUPIZA

Preocupación de la empresa privada

La elevación de fletes en Brasil afectará exportaciones nacionales

- SANTA CRUZ, 29 (PRESENCIA).-- Ha finalizado en esta ciudad una reunión entre representantes de las empresas ferroviarias del Brasil y BOLIVIA, donde se analizó detenidamente el aumento de fletes en transporte que puso en vigencia el vecino país y su incidencia para el nuestro.

En la Red Oriental de ferrocarriles se hizo conocer que, por espacio de dos días, delegados de alto nivel de la Empresa Red Ferroviaria Federal-regional de San Paulo y la Empresa Nacional de Ferrocarriles (ENFE) estuvieron reunidos aquí para revisar el alza en los fletes y los efectos para los exportadores bolivianos.

Debido a una serie de medidas de tipo económico en el Brasil los costos de transporte se han elevado hasta en un treinta por ciento. Las autoridades brasileñas han explicado ya hace unas semanas en su país a personeros de ENFE, las razones de estas medidas.

El encuentro que acaba de concluir vino nada más que ha complementar esas informaciones. La delegación brasileña estaba encabezada por Oquendo Lopez e Ildo Bertucci. Según dichos delegados, Brasil ha reajustado sus fletes hace dos meses.

En esta ciudad existe preocupación entre personeros de los sectores algodoneros, madereros, azucareros y otros puesto que esa elevación agudizará aún más la situación de estos rubros en cuanto a la competencia de precios en el mercado internacional.

Los exportadores de la empresa privada estiman que el costo el alza para sacar los productos desde Santa Cruz hacia el Puerto de Santos ha encarecido mucho y las exportaciones podrían reducirse. La situación tampoco es muy favorable hacia los puertos argentinos por la ferrovia con Yacuiba.

Es imminente que exista de parte del Brasil una cierta elasticidad -dijo un personero a PRESENCIA- pero un acuerdo definitivo se dará a conocer después de poner en conocimiento del ministerio respectivo los acuerdos de esta reunión.

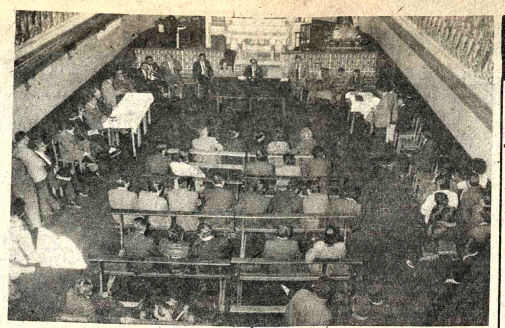

VISITA DE CARCEL.- Existen 666 reclusos en el Panóptico Nacional, muchos de los cuales hicieron conocer ayer sus reclamos a los Magistrados de la Corte Judicial de La Paz en la primera visita anual de cárcel.

Primera visita anual

La cárcel de San Pedro requiere con urgencia un hospital penitenciario

La primera visita general de cárcel cumplida en la tarde de ayer, reveló la necesidad de construir un hospital penitenciario, aislar de los presos comunes de los narcotraficantes y elaborar un reglamento interno, inexistente hasta hoy.

El Gobernador del Panóptico Nacional , Coronel Sergio Vedia, y el Juez Néstor Vargas Cardona, plantearon, al término de la visita, la urgencia de mejorar el sistema carcelario, tanto en el orden social , como estructural.

El penal de San Pedro tienen una población de 666 reclusos que viven en dormitorios colectivos con serio riesgo para la salud y buenas costumbres que se derivan de una convivencia en promiscuidad , dijo el coronel Vedia. Solicitó que se consolide el traspaso definitivo de las dependencias de la Prefectura del Departamento y la carceleta pública que, por disposición del Ministro del Interior deben pasar a depender del Panóptico.

Dijo que una vez logrado ese propósito, se proyecta adaptar ese sector exclusivamente para los implicados en tráfico y elaboración de estupefacientes, evitando de ese modo el contacto de éstos con el resto de la población penal.

En la primera visita de cárcel del año a la que asistieron el Presidente, vocales y jueces de la Corte de Justicia de La Paz y representantes del Ministerio Público, el gobernador del penal señaló también la necesidad de un reglamento interno, que con carácter oficial y legal debe dictarse.

En la visita al Penal de San Pedro estuvo presente el subsecretario de Justicia Luis Ballivián; en la oportunidad , numerosos reclusos formularon reclamos en relación con las causas que se tramitan en cada uno de los juzgados .

La señora Nancy Limariño de Urioste, en representación del Comité Pro-reclusos y liberados, formuló reclamos sobre presos de edad avanzada e informó de su labor cumplida, señalando que en 1976, salieron en libertad 40 detenidos previo pagos de fianzas a cuenta de la referida entidad de beneficencia.

El juez Néstor Vargas Cardona insistió en la necesidad de que se construya, a la brevedad , un hospital penitenciario, donde puedan ser atendidos los reclusos enfermos. Indicó , asimismo, que debe ser organizada la Dirección de Ejecución de Penas para agilizar los procesos en curso.

NUMERO DE PRESOS

De seiscientos detenidos en la cárcel de San Pedro, 41 tienen sentencia ejecutoriada , según el gobernador Sergio Vedia. Detalló luego que 572 se encuentran procesados en materia penal , 33 en materia civil y 20 por delitos varios.

Por otra parte, explicó que 159 de los presos cometieron delitos contra las personas , 137 contra la propiedad , 74 contra la moral, 39 en materia civil y 257 por otros delitos. Existen también dos menores detenidos de 17 y 19 años y seis ancianos cuyas edades oscilan entre los 75 a 85 años.

Informó que se está construyendo un edificio de 3 plantas con capacidad para 50 viviendas e instalaciones de cocina, comedores y baños. Señaló , como otras necesidades , el mejoramiento del sistema alimenticio para los internos y la instalación de amplificadores en reemplazo del tradicional llamado a voces.

CARCEL DE MUJERES

A partir de las 10 horas de hoy se cumplirá la visita general a la cárcel de mujeres , ubicada en la zona de Obrajes. De igual manera, se conocerán resumidamente las causas judiciales de las reclusas y se escucharán reclamos e informes.

El Congreso chiquitano pidió la participación en empresas estatales

SANTA CRUZ, 29 (PRESENCIA).- El Segundo Congreso Extraordinario de los Pueblos Chiquitanos, dió a conocer esta noche los primeros acuerdos que serán presentados mañana a consideración del 'Capitán Grande' de la Chiquitania General Hugo Banzer.

Delegados de 24 poblaciones de las cuatro provincias de la Chiquitania determinaron plantear al Comité Pro Santa Cruz que realice trámites ante el gobierno para que un representante del Comité de Obras públicas se incorpore al directorio de YPFB con poder de decisión y derecho a voz y voto, asimismo, que la autarquía cruceña esté representado en los directorios de la Corporación de las Fuerzas Armadas de Desarrollo (COFADENA), de la Corporación Boliviana de Fomento y Geobol.

La Cuarta comisión planteó la participación de un delegado de la Chiquitania en el directorio del Comité de Obras Públicas, sugiriendo al mismo tiempo que también tengan representación las provincias del norte (Warnes, Santiestevan, Ichilo y Sara) así como Cordillera por el Sur, juntamente con Vallegrande, Florida y Caballero.

Otra resolución de la comisión económica plantea al Comité de Obras Públicas dar a conocer un detalle completo de valores invertidos en la Chiquitania, su localización así como planes y proyectos para mediano y largo plazo.

Otra determinación aprobada con voto de aplauso se refiere a la necesidad de que el Comité de Obras Públicas de Santa Cruz realice gestiones ante el gobierno central para que el departamento tenga participación accionaria en un veinticinco por ciento en los proyectos de "SIDERSA" en cuanto se refiere al Mutún, ese porcentajé se fijó como mínimo.

Durante la última sesión de hoy las delegaciones chiquitanas plantearon la urgencia de acelerar los proyectos viales en la Chiquitania, para permitir, "una real integración y facilitar la efectivización de programas en todos los campos, especialmente económico y social".

Participó en esta plenaria el Jefe del Servicio Nacional de Caminos Distrito 5 Ing. Erwin Moreno, quien explicó los programas que se encaran, los proyectos y dio una relación de los estudios concluídos sobre apertura de nuevos caminos en la zona.

El Congreso aprobó plantear ante el Ministerio de Transportes y Comunicaciones la reactualización, esta vez por iniciativa del gobierno nacional, para la construcción por parte del Brasil de una carretera de aproximadamente 610 kilómetros entre Corumbá y Santa Cruz como parte del proyecto transcontinental Santos (Brasil) Arica (Chile). Se pidió agregar que el gobierno boliviano acepte una propuesta del vecino país para hacer un ranzal entre San Matías y San José de Chiquitos, donde se empalmaría con la carretera de Corumbá.

Moreno, dijo que esta carretera a los delegados Chiquitanos que se tienen los estudios finales de diseño e ingeniería. El Congreso rendirá mañana homenaje al Centenario de la muerte del líder federalista Andrés Ibáñez, cuyos restos se encuentran en una urna de la sede del Comité Pro-Santa Cruz.

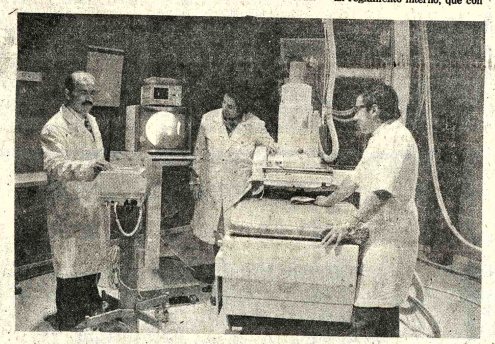

INYECTOR PROGRAMABLE.- Equipo del inyector programable por electrocardiógrafo único en Bolivia y en América Latina, instalado a un costo de 300 mil dólares, es operado por el técnico radiólogo Alberto Rodríguez y los doctores Luis C. Briancon, practicante del estudio hemodinámico y la Dra. Magda Valenzuela, jefe de la unidad de radiodiagnóstico.

En Clínica Modelo del Banco Central

Se instaló estudio angiocardiográfico con una inversión de 300 mil dólares

En la Clínica Modelo del Banco Central, que funciona en La Paz se ha instalado el primer estudio angiocardiográfico , único en Bolivia y uno de los pocos de América Latina, con inversión de 300 mil dólares.

Este estudio, destinado al personal de los Bancos Central y del Estado, también fue habilitado para la atención de personas particulares. El Dr. Luis C. Briancon B. explicó que se trata de un equipo de procedencia alemana , instalado por el Ing. R. Prada. Dijo que se trata de un sistema que sirve para el estudio de las cavidades del corazón, arterias y venas. En esta Clínica Modelo se realizan estudios diagnósticos que antes solamente eran posibles en el exterior. El equipo completo permite realizar sesiones radiológicas en varios capítulos y especialidades tales como Cardioangiografía, neuroradiología, angiografías en general, radiología especializada: renal, pulmonar, digestiva, osteoarticular, gineco-obstétrica, pediátrica, tomografía lineal, etc.

El equipo de profesionales de la Clínica Modelo integran la Dra. Magda Valenzuela de Verduguez, el Dr. Luis C. Briancon B. el Dr. José Farfán, y los Doctores E. Echegaray y G. Zambrana colaborados por el técnico en radiología Alberto Rodríguez. Los profesionales que manejan estos equipos han seguido cursos de especialización y entrenamiento en México, Francia y Argentina.

El valor de estos equipos fue de 300 mil dólares, provenientes del Fondo de Empleados de los Bancos del Estado y Central.

PRIMER ESTUDIO ANGIOCARDIOGRAFICO

Según las autoridades de esa Clínica Modelo del Banco Central el 28 de abril se efectuó el primer estudio angiográfico, en una paciente de 22 años que requería de una evaluación precisa del funcionamiento de su corazón y orientación para someterse a un tratamiento . La paciente presentaba una lesión cardiaca. El estudio identificó una comunicación entre los ventrículos del corazón .

Añadieron que la cooperación de los directivos del Fondo de Empleados y del Jefe de Servicios Médicos Dr. Alberto Gonzáles, han permitido convertir a este Centro médico en el más moderno del país.

Indicaron que la unidad de radiodiagnóstico cuenta con tres mesas, una de ellas provista de un sistema intensificador de imágenes, televisión en circuito cerrado, grabador de video de alta resolución, un inyector programable por los mismos impulsos del corazón del paciente a través de ondas electrocardiográficas y finalmente un cambiador de placas que permite obtener radiografías en número de tres por segundo.

GRABADORA.- De video de alta resolución que se usa para el estudio de las cavidades del corazón, arterias y venas, instalada en la Clínica Modelo del Banco Central de esta ciudad, única en su género que tiene Bolivia.

Gobierno entregó a AASANA un lote de doce vehículos

AMPLIACION DE PLAZOS.- La Dirección de la Renta Interna decidió ampliar excepcionalmente hasta el martes 3 de mayo el plazo para la entrega de los balances fiscales y activos fijos de las empresas comerciales e industriales. Una apreciable cantidad de público se presentó ayer ante las ventanillas de atención. En vista de la afluencia del público y ante la imposibilidad de atender todas las solicitudes en un solo día, se decidió ampliar hasta el martes la prirnoción de los estados de cuentas con los dictámenes de auditoría externa.

Un lote de doce vehículos, consistente en camionetas doble cabina, vagonetas, una góndola y un automóvil, por la suma de 2.800,000 entregó el Ministro de Transportes a nombre del gobierno a la Administración Autónoma de Servicios Auxiliares y Navegación Aérea.

El acto de entrega se realizó ayer, a las 17 y 15 horas, en el Aeropuerto Terminal de El Alto, en presencia de las autoridades de AASANA, encabezadas por el Director de la entidad My. Aroldo Cortés Jiménez, el Director Técnico My. Raúl Vera y personal administrativo.

Cuatro de estos vehículos y un automóvil serán asignados a la oficina Central de AASANA en La Paz. La góndola y dos vehículos serán destinados a Cochabamba, otras dos vagonetas a Santa Cruz y dos camionetas a Trinidad.

El Ministro de Transportes My. Julio Trigo Ramírez manifestó la satisfacción del gobierno de las FF.AA. al hacer entrega de los vehículos, destinados a mejorar los servicios de los aeropuertos principales del país. Manifestó que los actuales conductores de AASANA "han ejecutado en forma silenciosa y profunda la reestructuración de los principales aeropuertos que de por sí es compleja y difícil, que en dos o tres años más, esta entidad habrá revolucionado los sistemas en los aeropuertos del país.

A su vez, el Director de AASANA, agradeció en la persona del Ministro, al gobierno por la atención que preta a las necesidades de la navegación aérea. Señaló que estos vehículos vienen a llenar una necesidad en la empres a su cargo, por cuanto la carencia de los vehículos motivaba una serie de contratiempos que impedían al personal de los principales aeropuertos cumplir con eficiencia sus labores cotidianas.

El acto finalizó con un vino de honor que se sirvió a las autoridades y personalidades invitadas.

HANSA
Sinónimo de Confianza

Su producto preferido hoy y mañana, es:
¡SIEMENS!

HANSA Ltda. La firma boliviana de su confianza con mas de 70 años al servicio del país
DEPTO. TECNICO Tels. 42836 - 55219 - 53661
Sucursales: COCHABAMBA - ORURO - POTOSI - SANTA CRUZ - SUCRE - CAMIRI - TARIJA - TUPIZA - VILLAZON - ATOCHA - TRINIDAD

Felicitaciones a PRESENCIA en sus "Bodas de Plata"

De la Cámara Nacional de Comercio

La Cámara Nacional de Comercio tiene el agrado de expresar a usted, señor Director y, por su digno intermedio al Directorio y a todos los trabajadores que, desde la redacción hasta la distribución, le colaboran, las felicitaciones del comercio asociado, con motivo de la celebración de las BODAS DE PLATA de fundación de "PRESENCIA".

Son veinticinco años de constante superación que ha colocado a este matutino, en los niveles más altos de prestigio nacional e internacional. El principal factor que ha contribuido a ello es, a nuestro parecer, el hecho de que PRESENCIA ha permanecido fiel a la orientación y a los principios cristianos que inspiraron a sus fundadores.

Al reiterales nuestras congratulaciones, hacemos votos por la constante superación de PRESENCIA en consecución de los nobles objetivos que son su razón de ser.

Hacemos propicia la oportunidad para saludarles con nuestra consideración distinguida.

René Candia Navarro
GERENTE GENERAL

Marcelo Pérez Monasterios
COORDINADOR NAL. DE COMERCIO.

De Industrias Varias S.A.

Quiero aprovechar la oportunidad para hacer llegar a Ud. y al personal de "Presencia", la más cordial felicitación por la celebración de veinticinco años de labor periodística consagrada al servicio del país.

"Presencia", durante el tiempo que lleva aportando su orientadora opinión al pueblo boliviano, ha sabido hacerlo con ejemplar calidad moral, brindándole siempre una formación veraz y objeti

Reitero a Ud. con este festivo, las seguridades de mi distinción personal.

Atentamente.

INDUSTRIAS VARIAS S.A.

Javier Méndez M.
Gerente General.

De Agencias Internacionales Ltda

En nombre de la firma que Gerento me es grato hacer llegar a usted mis sinceras congratulaciones en el 25º Aniversario de Presencia, exponente de la prensa boliviana y prestigioso diario católico.

Con este motivo me honro en saludar a usted con las seguridades de mi distinguida consideración.

OSCAR HANDAL A.

AGENCIAS INTERNACIONALES LTDA.

Del Consulado de la República de Panamá.

En el 25 Aniversario de la fundación de "Presencia" me es honroso hacer llegar a usted mis efusivas felicitaciones, formulando votos por el constante progreso del prestigioso órgano que usted dirige con tanto acierto.

PRESENCIA es el exponente de la prensa boliviana y en el plano mundial es uno de los mejores periódicos de la prensa católica.

Aprovecho de esta oportunidad para ofrecer a usted Señor Director los sentimientos de mi más alta y distinguida consideración.

OSCAR HANDAL ASBUN.
Cónsul de Panamá en La Paz, Bolivia.

Dirección General de Cultura

A nombre del H. Consejo Municipal de Cultura y del personal de la Casa de la Cultura "Franz Tamayo", me honro en expresar al Matutino Presencia y a su digno Director, mis felicitaciones por los 25 años de significativa labor periodística puesta al servicio del país, labor que se traduce tanto en su responsabilidad orientadora de la opinión pública, como en su contribución a la cultura nacional y continental.

Aprovechamos esta oportunidad para reiterar a usted nuestra adhesión a tan importante fecha conmemorativa.

Bertha Alexander de Alvéstegui
Directora General de Cultura
H. Municipalidad de La Paz.

Del Ateneo Femenino de Bolivia

El Directorio y las socias del ATENEO FEMENINO DE BOLIVIA, saludan y se honran en felicitar efusivamente al prominente matutino de la prensa Nacional "PRESENCIA" en su XXV aniversario de fecunda labor cultural, periodística e informativa.

"PRESENCIA", tiene su prestigio muy bien ganado, bajo la conducción de su distinguido y talentoso Director señor Huáscar Cajías.

Nuestra Institución, en esta oportunidad propicia, hace votos por nuevas proyecciones periodísticas realizables en futuros éxitos.

Con este grato motivo, expresamos nuestras congratulaciones de admiración y respeto.

Natty de Guillén Pinto Presidenta; Betty de Alarcón, Secretaria.

De la Asociación de Industriales Gráficos de La Paz

La Asociación de Industriales Gráficos de La Paz expresa a Ud., y por su intermedio al Directorio y Personal del Diario Presencia, sus congratulaciones en el 25 aniversario de su fundación.

"Presencia" es uno de los diarios de más alta jerarquía en el país y constituye un orgullo para el pensamiento boliviano y las artes gráficas nacionales.

Reciba nuestros mejores augurios.

René Canelas L.
Presidente

Gonzalo Caballero
SecretarioGeneral

Luis Duerí
Vocal

Del Rotary Club

Tengo especial agrado en dirigirme a usted, en nombre de Rotary Club de La Paz, para expresar al digno portavoz de opinión, de información y de cultura, que es PRESENCIA, nuestro más cordial homenaje para sus 25 años de labor ejemplar en el escenario de la prensa nacional.

Rotary, que está al servicio devoto de la comunidad, se asocia con verdadero beneplácito a la celebración de las Bodas de Plata de PRESENCIA, que es trasunto de los intereses de la colectividad boliviana.

Con este grato motivo, reitero al Sr. Director y amigo las expresiones de mi a afectuosa consideración.

Dr. Teodosio Imaña-Castro
PRESIDENTE.

Del Señor Eduardo Saénz García

Señor
Huascar Cajías K.
Director de "PRESENCIA"
Presente.

Muy estimado amigo:

Reciba mi más expresiva felicitación por el 25 Aniversario de Presencia.

Su acertada dirección, al orientar la preservación de los valores espirituales de nuestro pueblo, ha colocado a ese prestigioso matutino como el exponente de la prensa nacional.

Un abrazo de su buen amigo.

Eduardo Sáenz García

En Cochabamba se expropiarán terrenos para construcción de Parque Industrial

El Consejo de Ministros aprobó un Decreto para la expropiación de 6.400 hectáreas en la región de Santibáñez, para la construcción del Parque Industrial de Cochabamba, según se informó al término de la reunión.

El texto del mencionado Decreto es el siguiente:

Considerando:

Que mediante disposiciones legales expresas el Supremo Gobierno ha definido su política de cooperación e incentivo al Desarrollo Socio Económico de la Región en el Departamento de Cochabamba, habiendo para tal fin, dictado normas concretas para el establecimiento del Parque Industrial.

Que en 1972 se encomendó a la Corporación de Desarrollo de Cochabamba el establecimiento del Parque Industrial, así como su planificación y administración en las condiciones técnicas más favorables para la implementación de los programas de desarrollo industrial en la región.

Que con un criterio de oportunidad el Supremo Gobierno, en consideración a los estudios básicos de localización dictó normas complementarias ubicando la zona del parque en la región de Ushpa Ushpa por ser la que contaba con infraestructura adecuada.

Que teniendo en cuenta a los requerimientos de expansión de complejos industriales y en especial los relacionados con el sector de la metal-mecánica así como con un criterio de preservación del equilibrio ecológico en las áreas rurales del valle central del Departamento de Cochabamba y otros de políticas preservadoras de factores de producción de la tierra y climáticos, se hace necesario un cambio en la ubicación y localización del Parque Industrial.

Que de los estudios técnicos actualizados, realizados por la Corporación de Desarrollo de Cochabamba, se desprende el hecho de que es necesario definir un área más favorable y que al mismo tiempo cuente con una inicial infraestructura que permita poner en marcha al proyecto Parque Industrial en el Departamento de Cochabamba a la brevedad posible.

Que de la evaluación de opciones para la implementación del Parque Industrial como proyecto concreto de la Corporación de Desarrollo de Cochabamba, se ha definido como óptima la zona de Santivañez por contar con áreas apropiadas para la instalación de complejos de metal-mecánica y otros factores básicos estructurales, especialmente la Industria Automotriz.

En Consejo de Ministros,

DECRETA:

ARTICULO PRIMERO.- A los fines de la adecuada implementación del Proyecto Parque Industrial, que promueve la Corporación de Desarrollo de Cochabamba, declárase de necesidad y utilidad pública la expropiación de la extensión superficial de 6.400 Has. en la región de Santivañez, Provincia Capinota del Departamento de Cochabamba, debiendo ajustarse la determinación concreta de las áreas susceptibles de expropiación a los estudios, especificaciones y detalles técnicos con los que cuenta CORDECO y que motivaron la relocalización del Parque Industrial.

ARTICULO SEGUNDO.- La Prefectura del Departamento de Cochabamba, queda encargada del trámite de expropiación debiendo normarse dicho procedimiento de conformidad con lo dispuesto por el D.S. de 4 de abril de 1879, elevado al rango de Ley, en fecha 30 de diciembre de 1884.

ARTICULO TERCERO.- Se encomienda a la Corporación de Desarrollo de Cochabamba la planificación, implementación y administración del proyecto Parque Industrial, así como fijar y definir las normas y regulaciones de adjudicación de terrenos y determinación de áreas industriales sectorializadas, todo con sujeción al Estatuto y Reglamento del Parque Industrial de Cochabamba, que será aprobado por el Supremo Gobierno previa su consideración por el Consejo Nacional de Economía y Planeamiento.

ARTICULO CUARTO.- Los gastos que demanden los estudios y evaluación, serán financiados por organismos internacionales; los montos indemnizables, serán cubiertos por el Tesoro Nacional con participación de CORDECO y el financiamiento de las obras civiles del Parque Industrial serán motivo de aprobación mediante disposición expresa en la que se incluirán montos, financiamiento y a gestión que corresponde.

ARTICULO QUINTO.- Quedan derogadas todas las disposiciones legales contrarias al presente Decreto y en especial las contenidas en los DD.SS. 10468 de 14 de septiembre de 1972 y 13924 de 1º de septiembre de 1976.

Ministerio de Relaciones niega nuevas designaciones

El Departamento de Relaciones Públicas de Cancillería desmintió algunas publicaciones registradas en periódicos de Cochabamba y Oruro, que informaban de nuevas designaciones de embajadores.

Al respecto, se dijo que no es evidente que los señores Mario Rolón Anaya y Jaime Lonsdale hayan sido designados embajadores. También se afirmó que esas publicaciones registradas en diarios de Cochabamba y Oruro no fueron proporcionadas por el Ministerio de Relaciones Exteriores.

AGREEMENT

Se informó que el Gobierno de Colombia hizo conocer que concedió el agreement al nuevo Embajador de nuestro país, Mario Ojara, quien viajará a Bogotá para presentar sus credenciales en el curso de la próxima semana.

EMBAJADORES

Ayer llegaron a La Paz el Embajador en Uruguay, y el Representante ante la Organización de Estados Americanos para participar en la segunda reunión de Embajadores, que se iniciará el miércoles.

Según se informó ayer, sostuvieron reuniones preparatorias en el Ministerio de Relaciones Exteriores. En el curso de hoy y mañana llegarán los demás representantes.

ASBORA solicitó la concesión de canal privado de televisión

La Asociación Boliviana de Radiodifusoras (ASBORA), en documento entregado a la Secretaría General de la Presidencia de la República, solicitó la concesión de un canal privado de televisión.

Ese canal sería instalado, organizado y explotado por ASBORA, como una de las alternativas al problema surgido entre las radioemisoras afiliadas a ASBORA y el Canal de TV estatal, frente a la publicidad que esta última organización emite diariamente, "en perjuicio de las radioemisoras", según ASBORA.

A raíz del VIII Congreso de ASBORA, realizado a fines del pasado mes, en Oruro, la Secretaría invitó a los dirigentes del Anuario Prensa-Radio para reiniciar conversaciones y buscar formulas de solución al problema conjunto de emisoras y diarios, para que el canal estatal de TV suspenda la contratación de publicidad comercial y cumpla los fines culturales y educativos que motivaron su creación.

Según la información proporcionada por ASBORA, durante el presente mes se realizaron varias reuniones con esa secretaría que propuso como solución tres alternativas:

a).- que el Televisión contrate únicamente avisos sectoriales, es decir, un tipo de publicidad que no especifique marcas; b).- Que la TV contrate exclusivamente la publicidad de organismos fiscales y c).- que la TV recargue sus actuales tarifas y la suma diferencia constituya un fondo económico para ser prorrateado entre las emisoras deficitarias.

Luego de un análisis, el acuerdo Prensa-Radio aceptó la primera proposición, "pero, posteriormente, las autoridades gubernamentales se retractaron de su propia sugerencia, porque según la explicación que dieron surgirían problemas organizativos", dice ASBORA.

Se invertirán quince millones de dólares para sistema educativo

El Consejo de Ministros, en su reunión celebrada ayer, aprobó un Decreto para la obtención de un crédito de quince millones de dólares que serán invertidos en el mejoramiento del sistema de educación y de fomento de mano de obra, según informó Renán Estenssoro, Secretario de Prensa de la Presidencia.

La reunión comenzó a las siete de la mañana y terminó alrededor de la una y treinta.

Al respecto, dijo que el préstamo se obtendrá del Banco Internacional de Reconstrucción y Fomento a un plazo de veinte años y con un interés del 8.5 por ciento.

Por otro lado, se dispuso la creación del Fondo Nacional de Exploración Minera, organismo que dependerá del Ministerio de Minería y Metalurgia.

Se autorizó a Yacimientos Petrolíferos Fiscales Bolivianos la formación de una empresa para que construya un oleoducto y un gasoducto que conectará el Campo de Explotación Tita con la estación tropical, en el Departamento de Santa Cruz.

El Ministro de Urbanismo y Vivienda presentó un amplio estudio sobre las condiciones socio-habitacionales en la ciudad de La Paz y se refirió al proyecto piloto sobre la construcción y mejoramiento de viviendas en áreas tropicales, del valle y altiplano.

El Consejo aprobó otro Decreto, mediante el cual se declara de utilidad y necesidad pública la expropiación de 6.400 hectáreas en la región de Santibáñez, en el Departamento de Cochabamba, con el objeto de restablecer un parque industrial. La Corporación de Desarrollo de Cochabamba se encargará de la planificación, implementación y administración del mismo.

BENDICION.- El Padre José Gramunt bendice la nueva sede social y secretaria del Sindicato de Trabajadores en Radio y Televisión de La Paz. El acto contó con la presencia del Presidente de la República.

Como homenaje al Día del Trabajo

Presidente Banzer entregó sedes y materiales a los trabajadores

Como un homenaje del Gobierno al "Dia del Trabajo", ayer el Presidente de la República entregó a los trabajadores dos sedes sociales y materiales destinados a distintos sindicatos del país.

En el edificio "Libertad", ubicado en el pasaje de la Casa de la Cultura, el Presidente entregó las secretarías al Sindicato de Trabajadores en Radio y Televisión y a la Federación de Teléfonos, Luz y Fuerza.

Durante la primera entrega, el Coordinador Departamental, Carlos Arce, dijo que a través del diálogo se pudo concretar el anhelo de todos los trabajadores de Radio y Televisión, al contar con una sede propia. Luego se dirigió al Presidente de la República a quien dijo: "señor Presidente, quiero testimoniar nuestro agradecimiento a Ud. y al Ministro de Trabajo por la concreción de este beneficio".

Luego, entregó al Primer Mandatario "El micrófono de Oro", símbolo de los trabajadores de ese sector laboral. Dijo que el Gral. Banzer es el primer Presidente que recibe esa condecoración. Finalmente, se dirigió a todos los trabajadores de su sector, diciéndoles: "les hablo desde nuestra sede propia". El acto fue transmitido por todas las radioemisoras de La Paz.

Por su parte, el Presidente de la República afirmó que "la mejor forma de celebrar la fiesta del trabajo es entregando obras que beneficien a los trabajadores, que satisfagan sus necesidades. Soy testigo de la infatigable labor de su dirigente, en procura de lograr esta sede, que nació del diálogo entre trabajadores y los empresarios". Destacó la actitud asumida por ASBORA.

Asimismo, durante el acto de entrega de la sede a los trabajadores de teléfonos, dijo: "A esto se debe llamar desarrollo social, no al aumento de ceros en las planillas de pago; los beneficios que logran los trabajadores están hechos con los fondos correctamente administrados".

En ese acto habló también el Coordinador de ese sector, Guillermo Aramayo, quien se refirió a la labor tanto del Presidente como del Ministro de Trabajo. Dijo que esa "sede no servirá para hacer lugar a ningún dirigente político, más bien para trazar los planes que beneficien a los trabajadores". Prometió seguir luchando "contra las injusticias que aún se cometen con los trabajadores".

El Ministro de Trabajo, también fue uno de los oradores en ambos actos. En esas ocasiones habló de la Fiesta del trabajo y dijo que "los trabajadores como todos los años deberán festejar alegremente".

Al término de esos actos, el Presidente se trasladó a la sede de los Constructores, donde hizo entrega a varios sectores laborales de materiales de escritorio, comedor, y de dormitorio. Se hizo conocer la dictación de dos decretos "que beneficiarán a los trabajadores".

La entrega de esos materiales tienen un costo total de $b. 700.000.-

Durante su discurso el Gral. Banzer afirmó: "Que antes los Ministros e incluso los Presidentes debían ocultarse durante la fiesta del trabajo, porque no tenían nada que ofrecer a los trabajadores".

"Hoy todos debemos festejar el día del trabajo, porque tenemos algo que entregar. Antes los trabajadores, acosados por la sordera de los gobernantes, la sordera insensible de los empresarios, se reunían para protestar y renegar de su suerte y sus necesidades insatisfechas. Hoy, muy pocos reniegan, porque ahoran volver al pasado. Porque desean seguir llenando sus bolsillos con los dineros de los trabajadores".

Entregó, asimismo, un cheque por valor de 60.000 pesos bolivianos, con destino al Colegio Fabril; anunció también la distribución de 5.000 entradas para que los trabajadores concurran al partido de fútbol que mañana jugarán los equipos de Bolivar y The Strongest.

ACTOS PARA MAÑANA

Con motivo de la Fiesta del Trabajo, mañana los fabriles y ferroviarios "challarán" sus sedes sociales que se encuentran en plena construcción, con un avance del 50%.

Asimismo, para mañana, en Cochabamba, se tiene programada la entrega de la sede social de los trabajadores del Lloyd Aéreo Boliviano, denominada "Villa LAB", ubicada en Quillacollo, y que tiene un costo de 150.000 dólares.

La entrega estará a cargo del Presidente de la República, quien se trasladará hasta esa ciudad especialmente invitado por las autoridades departamentales. La sede consta de dos piscinas, un comedor para 600 personas, 44 dormitorios con baño privado, una cancha múltiple y amplios jardines.

VIAJE

El Ministro de Minería, Gral. Alfonso Villalpando, será portador del mensaje del Gobierno a los trabajadores mineros de Bolivia, con motivo del 1º de Mayo, en visitas que realice a los distintos distritos mineros de la minería nacionalizada.

El viaje del Ministro, se produjo ayer, en compañía de autoridades, tanto del sector minero como educativo. En esos distritos, Villalpando inaugurará dos Casas de la Cultura.

ENTREGA.- El Gral. Banzer ayer entregó muebles y accesorios destinados a varios sectores de los trabajadores. Arriba, material destinado a varios sectores. Abajo, la nueva sede de los Trabajadores de Teléfonos.

Gobierno aprobó la Ley de Procedimiento del Trabajo

La nueva Ley de Procedimiento del Trabajo fue aprobada mediante decreto supremo Nº. 14546, entrará en vigencia a partir del 6 de agosto del presente año y beneficiará a los trabajadores" según el Ministro de Trabajo, Cnl. Mario Vargas, quien ayer se refirió a esa ley.

Dijo también que ese instrumento en los cuatro capítulos y 111 artículos, permitirá la reducción de tiempo en los juicios laborales, que en algunos casos deben ser planteados por los trabajadores, quienes se hallan amenazados permanentemente por la prolongación de sus juicios.

Agregó que siendo un complemento de la Ley General de Trabajo, en actual vigencia, ese procedimiento está destinado a la administración de la justicia laboral y seguridad social.

El Ministro señaló que la ley implicará celeridad de los juicios sociales, inversión de las pruebas que consiste en que no será el demandante quien deberá aportar las pruebas, sino por el contrario, el demandado. Incluirá también la participación activa del juez, que tendrá la obligación de acelerar los juicios, además de aportar las pruebas necesarias en forma oportuna. Los juicios que pueden durar hasta dos años, con el procedimiento civil, tendrán sólo una duración de treinta días.

Con este instrumento legal se establecerá un procedimiento especial y rápido para recuperar los bienes de los trabajadores que en la actualidad se encuentran en manos de personas extrañas. También compatibilizará las disposiciones legales contenidas en los códigos promulgados recientemente.

El texto del Decreto que aprueba la Ley de Procedimiento del Trabajo dice:

Considerando:

Que, por disposición legal se ha creado, en fecha 1º de octubre de 1974, una Comisión encargada de revisar la Legislación Laboral vigente, con el fin de renovarla y especialmente adecuarla a la situación socio-económica del país.

Que concluido el anteproyecto respectivo se pasó una segunda fase de estudio por una Comisión revisora, la misma que ha culminado su labor en lo que respecta a la parte adjetiva de la Legislación del Trabajo.

Que, del estudio efectuado, se establece que las normas adjetivas se hallan de acuerdo con los fundamentos jurídicos básicos de la Legislación Nacional en vigencia, además de posibilitar la tramitación de los juicios sociales bajo los principios modernos del Derecho del Trabajo.

EN CONSEJO DE MINISTROS,

DECRETA:

Artículo Unico.- Apruébase la Ley de Procedimiento del Trabajo en sus 4 Títulos y 111 Artículos, la misma que entrará en vigencia en todo el territorio nacional a partir del 6 de Agosto de 1977.

Autoridades no aceptarán nombramiento de padrinos

La Secretaría de Prensa de la Presidencia, mediante comunicado emitido ayer, reitera que el Presidente de la República, Ministros de Estado y altas autoridades de Gobierno no pueden aceptar designaciones de padrinos de promociones de bachilleres ni de ninguna otra clase de instituciones.

El comunicado tiene el siguiente texto:

"Una vez más, la Presidencia de la República se ve en la necesidad de recordar a la opinión pública que, en cumplimiento de disposiciones legales en vigencia, el Presidente de la República, así como los Ministros de Estado y otras altas autoridades del Gobierno, no pueden aceptar las designaciones de "Padrino" que con mucha frecuencia les hacen llegar diferentes sectores de la ciudadanía.

Se reitera esta información en vista de que, en el curso de las últimas semanas, se han estado recibiendo numerosas cartas de promociones estudiantiles, universitarias, agrupaciones sindicales, deportivas, y otras, solicitando a S.E. el Presidente de la República acepte apadrinarlas.

En consecuencia esas cartas no tendrán respuesta".

Después de varios meses, precio de estaño tiende a estabilizarse

Después de varios meses, con notorias fluctuaciones, el precio del estaño mostró en el Mercado Internacional de Metales de Londres, en la semana, signos de estabilidad.

Los días lunes, martes, jueves y viernes, las cotizaciones de esa materia prima no renovable y de la que Bolivia es el segundo productor en el mundo fueron de cuatro dólares y treinta y nueve centavos por libra fina. La cotización del miércoles subió a cuatro dólares y cuarenta y cuatro centavos la libra. El precio promedio semanal fue de cuatro dólares y cuarenta centavos, seis centavos más que el anterior.

PROMEDIO SEMESTRAL

Hector Ormachea, cuando aún cumplía funciones como Subgerente de COMIBOL, después de aclarar que lo hacía a título personal, opinó que es acertado el criterio de funcionarios que tiene la empresa en Londres y Nueva York, en sentido de que el estaño tendrá en el primer semestre de este año un precio promedio de cuatro dólares y cincuenta centavos por libra fina. Recordó que el promedio de las cotizaciones, en el primer trimestre, fue de cuatro dólares y cincuenta y tres centavos por libra fina.

El entrevistado informó que, en cuanto al segundo semestre, esos criterios (surgidos de observaciones en Londres y Estados Unidos), consideran que es probable que las cotizaciones del estaño sean afectadas por algunas bajas, ya sea como consecuencia de ventas de la GSA, ya como efecto de una pequeña recesión que se vislumbra en Estados Unidos y otras naciones industrializadas, ya finalmente por la acción de los jugadores de bolsa. Aclaró que sin embargo esas son sólo suposiciones y que cabe esperar que el precio del estaño no sufra bajas.

REUNION DEL COMITE DE COSTOS Y PRECIOS

El próximo martes se reunirá en Londres el Comité de Costos y Precios del Consejo Internacional del Estaño. Para participar en esas conversaciones, en las próximas horas viajará a Inglaterra el Lic. Rolando Jordán, del Ministerio de Minería y Metalurgia.

En la reunión se analizarán los informes sobre costos de producción, actualizados al 31 de diciembre de 1975, que entregaron al CIE los países productores de estaño. Bolivia envió esos datos a la Embajada en Londres hace algo más de una semana.

El Comité de Costos y Precios debe entregar los datos y las conclusiones de su trabajo al grupo o Panel Económico, organizado en el Consejo, para que los analice en una reunión a partir del quince de mayo.

De acuerdo a los datos obtenidos en el Ministerio de Minería y Metalurgia, Jordán se quedará hasta esa segunda reunión, de la que debe surgir un informe que servirá a la Asamblea del CIE, en julio de este año, para proceder con la primera revisión semestral de la escala de precios del Fondo de Estabilización.

COTIZACIONES

Las cotizaciones transmitidas ayer desde Londres y obtenidas en la Corporación Minera de Bolivia son las siguientes:

Estaño, $US. 4,39 la libra fina.

Plomo, $US. 0,30 la libra fina.

Zinc, $US. 0,36 y 0,29 la libra fina.

Cobre, $US. 0,61 la libra fina.

Bismuto (productores), 7,50 la libra fina.

Bismuto (otras transacciones), $US. 4,60 a 4,85 la libra fina.

Cadmio, $US. 2,58 la libra fina.

Plata, $US 4,70 la onza troy.

Wolfram, $US. 176 la unidad métrica fina.

Antimonio, $US. 25.50 la unidad métrica fina.

La cotización del estaño en el mercado de Penang fue de 1.458 dólares malasios por picul, dos dólares menos que el día anterior. También en este mercado, los precios del estaño mostraron una tendencia hacia la estabilización durante la semana.

SEIKO
ES UN ALARDE DE TECNOLOGIA MODERNA
Ventas en Tarija:
SALAZAR y Cia.
Calle Sucre 417

Diplomático Alemán
Busca casa o chalet de cuatro dormitorios, en alquiler, garaje, jardín y demás dependencias. Preferible en Obrajes, Calacoto o inmediaciones.
Ref.: Días hábiles de 8 am. a 12 y 30 y de 14 a 17. Telf. 51890
Días feriados sábado y domingo al Hotel El Dorado.
Telf: 28952 Preguntar por Sr. Fink.

Kardex Metálicos Importados
Vendo de 16 bandejas con tarjetas
Indaburo 1089, Tel. 29331

dabi-atlante
EQUIPOS ODONTOLOGICOS

ENTREGA INMEDIATA - REPUESTOS - DISTRIBUIDORES EXCLUSIVOS
REXIMPORT
FINANCIAMIENTO
ASISTENCIA TECNICA
Próximamente distribuidores en el resto del país
CASILLA 1306 - TEL 26802
RENE MORENO 240 - SANTA CRUZ

... EMPAQUETAMOS PRACTICAMENTE TODO !!
Consúltenos; vea nuestras bolsas y película de polietileno
plastix
Av. Chacaltaya No. 2103
Telfs. 55053-55765
Casilla 942
LA PAZ BOLIVIA

- CONCIERTO SINFONICO-CORAL.- Con los auspicios del Instituto Boliviano de Cultura, Alcaldía de La Paz y Sociedad Filarmónica, la Sociedad Coral y la Sinfónica Nacional presentaron en el Teatro Municipal el "Réquiem" de Mozart. El programa -donde también figuran la Cantata N°. 140 de Bach y Ave Verum de Mozart- será repetido hoy, a horas 20.00.Carlos Seoane Urioste y José Lanza Salazar alternan en la dirección del concierto, que ha requerido la presencia de prestigiosos solistas nacionales.

La Fundación Cultural "Ramón D. Gutiérrez"

Por PEDRO. A. COTO.

- Con la presencia del Presidente de la República y las altas autoridades departamentales, como asimismo un selecto núcleo de ciudadés de destacada labor intelectual y artística, tuvo lugar la semana última, en locante ceremonial, la entrega del edificio donado por el industrial don Ramón Darío Gutiérrez, para el funcionamiento de la Fundación Cultural que lleva su nombre, en la ciudad de Santa Cruz.

La figura, la obra y el afán de servir a la comunidad, es inherente en la vida constructiva, permanentemente laboriosa y creadora del señor Ramón Darío Gutiérrez. "Cóndor de los Andes" galardonado por el Gobierno Nacional, resulta obvio destacar sus merecimientos . Ellos están soldados en una labor indeclinable, sostenida, valiente siempre en el esfuerzo y la entereza, para afrontar los riesgos que suponen en el hombre de empresa, luchar sin desazón sobreponiéndose a las avatares de la suerte, hasta la consagración de una obra -la industria azucarera- uno de los pilares en el desarrollo y evolución de esta Santa Cruz que todos admiran con sincero orgullo.

Hablar de don Ramón Darío es hilvanar, una a una, mil acciones de bien. De generosidad cristiana y de cooperación constante a toda obra digna en el escalón social, cultural, deportivo, que le han sindicado, y así lo ratificó el propio presidente de la República, como auténtico Mecenas de su pueblo. Acontecimiento raro en nuestros días en que los varones de estirpe raigan cada vez más las filas en el reconocimiento de la sociedad. Especialmente cuando los mecenazgos parten del propio peculio, y no son dineros que la demagogia gastada festinatoriamente del erario público.

La Función Cultural que lleva el nombre del notable industrial cruceño, se perfila como una institución cuya influencia en el desarrollo cultural cruceño, será gravitante sin duda y se proyecta al reconocimiento de la ciudadanía por la acción responsable y generosa de don Ramón Darío Gutiérrez. Obstinación casi en colaborar a su pueblo y a toda la nacionalidad, en el desarrollo cultural con el proverbial sentimiento emanado de un espíritu si recio en la acción fecunda, susceptible a la emoción de brindarse íntegro en las obras del bien común. Fortaleza moral, probada en las intensas jornadas agropecuarias desde la mocedad, superando los desequilibrios de la fortuna con esa decisión admirable que certifican una época y el valioso paso de los hombres y mujeres que por ella transitan.

A esta altura de la vida cuando Santa Cruz ha entrado decididamente en el desarrollo, y se perfila como una gran ciudad de América, las obras con que a ese porvenir venturoso aportan los hombres como don Ramón Darío, significa no ya el desprendimiento natural del ser cruceño, sino la inspiración que más allá de la esperanza, se robustece en la fe determinada por la gratitud del pueblo. Pocas veces se advierte tanta constancia en el esfuerzo, como el exhibido por don Ramón Darío Gutiérrez. Tesón y entusiasmo superando contrastes y pesares, atravesados en una vida intensa desde el vorágine de la Guerra del Chaco. Momentos difíciles, así económicos como espiritualmente, sin ceder al infortunio ni la adversidad. Reiniciando una y otra vez la lucha en un ascenso gradual que fructificará al fin, en esa empresa de gran valimiento que es hoy "San Aurelio".

La Fundación Cultural "Ramón D. Gutierréz" adquirirá dinamismo en la vida cruceña y nacional, puesto que a su frente están los más conspicuos representantes de la intelectualidad oriental, y a los mismos corresponderá validar los esfuerzos en el desarrollo de las artes y la cultura, como ha sido'el deseo del benefactor.

Cueva del Jazz

En la Cueva del Jazz tendrá lugar el estreno de la obra 'Esto es Café Concert'', mañana a horas 20.00, (Rosendo Gutiérrez, pasaje Jauregui).

La Cueva, dirigida por el pianista Johnny González, presenta generalmente los fines de semana programas de jazz, aunque eventualmente participan en el espectáculo elencos teatrales y artistas plásticos.

ACTIVIDAD CULTURAL EN LA PAZ

MUSEOS.- Casa de Murillo, calle Jaen N° 666, tel. 26040; Museo Nacional de Arte, calle Comercio, esq. Socabaya; Museo Tiwanaku N° 93; Museo de Etnografía y Folclore, calle Ingavi N° 916; Museo de la Policía, calle Junín.

PEÑAS FOLCLORICAS.- Nueva Naira, calle Sagárnaga N° 161; Kory Thika, calle Juan de la Riva N° 1435; Los Escudos, Av. Mariscal Santa Cruz; El Internacional, calle Ayacucho N° 206.

BIBLIOTECA MUNICIPAL.- Con los auspicios de la Organización Internacional Nueva Acrópolis, en el mes de mayo se realizarán cuatro conferencias sobre temas filosóficos. El programa es el siguiente: Miércoles 4, horas 20.00; "Budhismo, religión o filosofía'', Prof. Isaac Wolpin; miércoles 11, "La filosofía de Plotino", Prof. Mabel Lavinman; miércoles 18, "Etica aristotélica" Prof. Cristina Andrade; miércoles 25, "La pintura en Bolivia", Prof. Mario Velasco.

CASA MUNICIPAL DE CULTURA.- Miércoles 4 de mayo, horas 18 y 30, conferencia del Sr. Ramón Delgado, Embajador de Venezuela, sobre "Las inversiones ante el desarrollo del Derecho Internacional Público". Auspicios del Colegio de Estudios Internacionales.

CINEMATECA DE LA PAZ.- El martes próximo será proyectada la película "El año pasado en Marienbad" de Alain Resnais. Local, Casa Municipal de Cultura; matinée y tanda. El ciclo finalizará el martes 10, con la exhibición de "Los Carabineros" de Jean Luc Godard.

GALERIA EMUSA.- Exposición de esculturas y relieves en metal del artista boliviano Carlos Rodríguez. La muestra estará abierta al público hasta el sábado 7 de mayo. Av. 16 de Julio N°. 1607.

GALERIA MUNICIPAL.- Pinturas de Germán Patiño. En esta misma sala (calle Colón) será inaugurada el martes próximo la exposición de dibujos y pinturas del joven artista boliviano Héctor Terceros.

ARTE Y CULTURA

Concurso literario de la Casa de Cultura del Beni

Con el afán de estimular la producción literaria del país, la Casa de Cultura del Beni convoca a los Juegos Florales Nacionales 1977.

El certamen literario que es también un homenaje al CLII aniversario de la Fundación de la República- se sujetará a las siguientes Bases:

-Podrán participar todos los cultores del arte poético de nacionalidad boliviana que se encuentren dentro y fuera del país.

- El tema señalado para el concurso es de carácter regional-beniano y de libre extensión y estilo.

-Los trabajos deberán presentarse hasta el 15 de junio, impostergablemente, en cinco ejemplares firmados con seudónimo; en sobre aparte y cerrado el nombre y dirección del concursante, y dirigidos con el siguiente rótulo; JUEGOS FLORALES NACIONALES, CASA DE LA CULTURA DEL BENI, casilla 96 , TRINIDAD (BOLIVIA).

- El Jurado Calificador estará constituido por cinco personas de reconocida capacidad intelectual , designados por la institución auspiciadora y cuyo veredicto será inapelable.

- La CASA DE LA CULTURA DEL BENI, otorgará tres distinciones en los Juegos Florales que patrocina: Primer Premio, Flor Natural (PATUJU DE ORO) Banda de Gay Saber y 5.000 pesos bolivianos; Segundo Premio, Violeta de Oro, y Tercer Premio, Diploma de Honor.

- La entrega de los premios se efectuará en Acto Cultural - social solemne, en el que el Poeta Laureado coronará a la Reina de los Juegos Florales, elegida previamente entre éste y la CASA DE LA CULTURA

- La CASA DE LA CULTURA DEL BENI, se reserva el derecho de declarar desierto el concurso si la cantidad y calidad de los trabajos presentados, no responden a la naturaleza y categoría del presente certamén.

- La CASA DE LA CULTURA DEL BENI, hará conocer con antelación los resultados del concurso en los mismos órganos de prensa por donde se publique esta convocatoria, y difundirá los trabajos premiados en revistas y periódicos de circulación nacional.

- Con relación a los participantes del interior y exterior del país, la institución auspiciadora tomará en cuenta la fecha del franqueo para tener derecho a la calificación por el Jurado.

- Al comenzar el Jurado la calificación de los trabajos, los sobres conteniendo el nombre de los concursantes serán depositados en manos de un Notario de Fe Pública hasta el momento de su apertura. Asimismo, con la presencia de este funcionario serán inmediatamente incinerados aquellos trabajos que no hayan merecido clasificación alguna.

- EDIFICIO DE LA FUNDACION "RAMON D. GUTIERREZ", entregado el pasado sábado en la ciudad de Santa Cruz. La obra, donada por el industrial oriental Ramón D.Gutiérrez, estará al servicio de las numerosas actividades culturales que se desarrollan en la citada capital. El edificio de la Fundación se encuentra ubicado en la calle Sucre, entre Cobija y Tarija. A la ceremonia inaugural asistieron el Presidente de la República, el industrial Gutiérrez y numerosos intelectuales; la bendición del edificio estuvo a cargo del Arzobispo Monseñor Luis Rodríguez Pardo.

National
ARTEFACTOS PARA EL HOGAR DE FAMA MUNDIAL

Universidad Boliviana
Universidad Mayor de San Andrés
División de Extensión Universitaria

Conferencia

Del
Dr. Max Solares Durán
TEMA: "Vida y Pensamiento de José Ingenieros"
(Centenario - 1877 - 1977)

SUMARIO

a) El perfil del pensador
b) El Porvenir de la Filosofía
c) La simulación en la lucha por la vida
d) El hombre mediocre

LOCAL: Paraninfo Universitario
HORAS: 18.30
DIA: 26 de abril de 1977
NOTA: La entrada es libre y los asistentes recibirán el texto de la disertación.La Conferencia estará precedida de la exposición de los libros de José Ingenieros.

La Paz, Abril de 1977

Marcelo Calvo Valda
DECANO DIRECTOR DE EXTENSION UNIVERSITARIA

Dr. René Blattmann Bauer
SECRETARIO GENERAL DE LA UNIVERSIDAD MAYOR SAN ANDRES

"La ruta carnívora", un libr sobre la carretera amazóni

PARIS, ABR. 29, (AFP).- La construcción de la ruta transamazónica, que recorrerá el Brasil de este a oeste a lo largo de 5.417, Km., impidió la creación en la Amazonia de un mar interior de 1.000.000 de kilómetros cuadrados, que hubiera resultado catastrófico para el continente.

La revelación fue hecha por el "patrón" de la transamazónica, Marco Aurelio Angelim, a los periodistas franceses Jacques y Francois Gall, autores del libro "La ruta carnívora", recientemente publicado en París por Fernand Nathan.

El mar interior imaginado por el futurólogo norteamericano Herman Kahn, según Angelim, habría modificado el régimen de lluvias en gran parte de Sudamérica, e incluso en Europa Occidental, así como inundaciones, sequías, hambrunas y miseria.

"Y luego, ¿quién puede imaginar los efectos de la descomposición de centenas de millones de árboles, ahogados en el fondo de ese mar?", se preguntó Angelim.

El decreto presidencial que puso en marcha el mayor proyecto de su tipo en el mundo, fue firmado en decreto por el presidente brasileño de la época, y llevado a su ejecución de inmediato, con el abatimiento simbólico del primer árbol, un gigantesco Jacarandá.

Los obstáculos que se oponen a la desmesurada empresa son de talla, explican los constructores de la ruta, y su terminación puede durar todavía muchos años.

Los peligros son la selva, el clima, los indios y las zonas diamantíferas que a menudo atraviesa la Transamazónica

Para construir esos 5.417 kilómetros de carretera, es preciso abatir millones de árboles en circunstancias penosas, con el auxilio de máquinas modernas y poderosas pero también a punta de hacha.

El clima, extremadamente húmedo y caluroso durante el día, es capaz de matar más gente que los indios con sus flechas envenenadas con curaré, las serpientes venenosas o las arañas, según los autores.

Pero el problema mayor está constituido por los indios, declaró Angelim.

Ante las persecuciones y exterminios de que son objeto desde 1729, el gobierno brasileño decidió en 1910 la crea Servicio de Protección d (SPI).

En marzo de 19 comisión parlamentaria que ese servicio, en l ayudar a los indios a inte se encarnizaba contra e

Tras el estallido de escándalo, se creó la Fu Nacional del Indio (FU

Al presente, especial la FUNAI deben negoc los caciques cada vez trazado de la Transamaz requiere.

Si la tribu rechaza el la ruta por su zona, indica autores, los constructores trazar largos rodeos que salvo a las tribus reacia

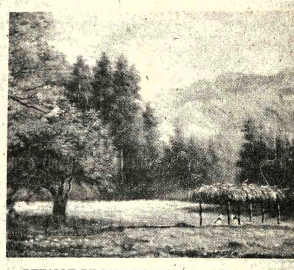

- DETALLE DE UN PAISAJE, especialidad donde m revela sus condiciones de pintor el artista Germán Patiño actualmente presenta una serie de obras, en la Galería nicipal de la calle Colón, como un homenaje al Día d Trabajadores.

¡YA ESTA A LA VENTA!

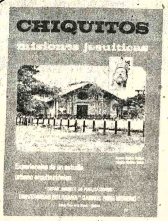

PUBLICACIONES UNIVERSITARIAS

CHIQUITOS: MISIONES JESUITICAS

—Primera guía ilustrada de 9 misiones que resumen el patrimonio cultural de Chiquitos.

Extraordinaria presentación a colores, blanco y negro con más de un centenar de fotografías y dibujos arquitectónicos acompañados de descripciones sobre arte, música, historia y arquitectura.

LA MEJOR OBRA EN SU GENERO dentro del programa editorial del Departamento de Publicaciones de la U.B.G.R.M.

—También, para toda la familia crucena, adquiera los CUADERNOS UNIVERSITARIOS N°. 1, 2 y 3 sobre Etnografía, Antropología y Arquitectura del Oriente de Bolivia.

¡NUEVAS REEDICIONES ESTAN A LA VENTA!

ULTIMOS TITULOS EDITADOS POR LA UNIVERSIDAD

Gabriel René Moreno :

CUADERNOS UNIVERSITARIOS

"AMERICA Y OTROS POEMAS"
Raúl Otero Reiche
"ACTAS CAPITULARES DE SANTA CRUZ" Humberto Vásquez Machicado.
"CRONICAS COLONIALES DE SANTA CRUZ DE LA SIERRA" "DIEGO DE MENDOZA" Germán Coimbra S.

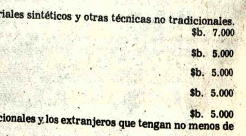

Distribuye: Librería Universitaria
Casilla 702.
Campo Universitario Telf. 2-4804.
A la venta en la CASA DE LA CULTURA - Sta. Cruz.

FERIADO NACIONAL

Comunicado

La Dirección General del Trabajo, pone en conocimiento del público en general y, en particular, de la clase trabajadora, que el Gobierno de las Fuerzas Armadas, adhiriéndose a los festejos conmemorativos del 1ro. de Mayo y, en cumplimiento del Decreto Supremo N°. 14260 de fecha 31 de diciembre de 1976, el próximo 2 de Mayo es feriado nacional con suspensión de actividades públicas y particulares, en compensación al 1ro. del indicado mes que es domingo.

La Paz, 28 de abril de 1977

DIRECCION GENERAL DEL TRABAJO

H. Municipalidad de La Paz

XI CONCURSO ANUAL DE LITERATURA

"FRANZ TAMAYO"

Convocatoria

Por orden del Señor Alcalde Municipal de La Paz, se convoca al XI CONCURSO ANUAL DE LITERATURA "FRANZ TAMAYO", de acuerdo a las siguientes bases:

1.- El concurso comprende los géneros literarios de: Novela, Poesía, Teatro, Cuento y Ensayo.

2.- Se concederán los siguientes premios:

Gran Premio "Franz Tamayo" $b. 25.000 y edición de la obra.
NOVELA Premio "Franz Tamayo"
Diploma de Honor y edición de la obra ($b. 5.000)
POESIA: (Libro de Poemas) Premio "Franz Tamayo"
$b. 15.000.- Diploma de Honor y edición de la obra.
Segundo Premio "Franz Tamayo" $b. 5.000.
TEATRO: (Obra de Teatro) Premio "Franz Tamayo"
$b. 15.000.- Diploma de Honor y edición de la obra.
Segundo Premio "Franz Tamayo" $b. 5.000
CUENTO: (Libro de Cuentos) Premio "Franz Tamayo"
$b. 15.000.- Diploma de Honor y Edición de la obra.
Segundo Premio "Franz Tamayo" $b. 5.000.
ENSAYO: Premio "Franz Tamayo"
$b. 15.000.- Diploma de Honor y Edición de la obra.
Segundo Premio "Franz Tamayo" $b. 5.000.

3.- El tema para los diferentes géneros literarios del Concurso es libre.
4.- Podrán participar en el Concurso los escritores bolivianos estén o no radicados en la ciudad de La Paz.
5.- Las obras presentadas deben ser inéditas, no publicadas ni parcialmente.
6.- Los Jurados Calificadores se formarán para cada uno de los géneros convocados.
7.- Cada Jurado Calificador estará compuesto por 5 miembros; presididos por el Señor Alcalde Municipal de La Paz o su delegado e integrado por dos Vocales del H. Consejo Municipal de Cultura y dos invitados.
8.- El Gran Premio "Franz Tamayo" será otorgado a la obra de cualquiera de los géneros literarios de la presente convocatoria, a sugerencia de uno o varios Jurados, debiendo contar con mayoría de votos entre todos los jurados.
9.- Los Jurados están facultados para declarar desiertos los premios, otorgar distinciones, y para recomendar la publicación de trabajos presentados.
10.- Los originales deben enviarse en dos ejemplares escritos a máquina a doble espacio con pseudónimo. La identificación del autor dentro de sobre cerrado aparte, incluyendo en el rótulo, título de la obra, género en que participa y pseudónimo.
11.- Los originales deben entregarse en la Casa Municipal de la Cultura "Franz Tamayo" o remitirse a la casilla N°. 5881, La Paz, Bolivia, XI CONCURSO ANUAL DE LITERATURA "FRANZ TAMAYO", hasta el 11 de septiembre a horas 18:00 impostergablemente.
12.- De las obras premiadas se hará una edición de 1.000 ejemplares de los cuales, 5% se entregarán al autor.
13.- Las Obras no premiadas serán devueltas en el término de 40 días a partir de la fecha de publicados los veredictos. Pasado este término, los trabajos que no hayan sido reclamados serán incinerados, no admitiéndose reclamaciones posteriores.

La Paz, abril de 1977

H. Municipalidad de La Paz

XXV Salón Anual de Artes Plásticas

"Pedro Domingo Murillo"

Convocatoria

Por orden del Señor Alcalde Municipal de La Paz, se convoca al XXV Salón Anual de Artes Plásticas, bajo las siguientes condiciones:

A. GRAN PREMIO ANUAL "PEDRO DOMINGO MURILLO" $b. 28.000

Este premio se concederá a la obra que a juicio del Jurado reúna condiciones y atributos artísticos en cualesquiera de las especialidades abajo indicadas.

B. PINTURA:
a) Primer Premio $b. 10.000
b) Segundo Premio $b. 7.000
C. ESCULTURA:
a) Premio único $b. 10.000
D. TECNICAS NO TRADICIONALES:
Arte cinético, construcciones en materiales sintéticos y otras técnicas no tradicionales.
a) Premio único $b. 7.000
E. GRABADO:
a) Premio único $b. 5.000
F. ACUARELAS:
a) Premio único $b. 5.000
G. DIBUJO
a) Premio único $b. 5.000
H. CERAMICA:
a) Premio único $b. 5.000

1. Pueden participar todos los artistas nacionales y los extranjeros que tengan no menos de cinco años de residencia en el país.
2. Los participantes están obligados a presentar tres obras en cada una de las especialidades en que participan.
3. Las obras que se envíen no deben haber sido exhibidas en otras exposiciones o presentadas en otros concursos.
4. Las obras que se envíen no deben haber sido exhibidas en otras exposiciones o presentadas en otros concursos.
5. En las especialidades de escultura, los trabajos deben ser realizados en materiales definitivos (piedra, mármol, madera, bronce, etc.). No se aceptarán aquellos que no reúnan estos requisitos.
6. Las obras deben ser enviadas con el correspondiente título, firma del autor y fecha, debidamente acondicionadas para su exhibición (las pinturas correctamente enmarcadas, las acuarelas, grabados y dibujos con protección de vidrio y las esculturas con su respectivo pedestal).
7. El Jurado Calificador estará presidido por el Señor Alcalde Municipal de La Paz, o su delegado,y conformado por seis miembros, tres nombrados por el H. Consejo Municipal de Cultura, dos designados por la Asociación Boliviana de Artistas Plásticos.
8. Para el discernimiento de los premios, el Jurado procederá en dos instancias, una sesión para seleccionar las obras que a su juicio merezcan ser expuestas y otra para calificación de premios.
9. El fallo del Jurado es inapelable y está facultado para declarar desierto el concurso o cualesquiera de los premios asignados si así lo considera adecuado.
10. Todas las obras premiadas quedarán en propiedad de la H.Municipalidad de La Paz y pasarán a integrar la colección del "Museo Municipal de Arte Moderno".
11. Ningún concursante podrá obtener más de un premio en cada especialidad.
12. Por tratarse del Salón conmemorativo de los 25 años de su creación, el GRAN PREMIO "Pedro Domingo Murillo" está abierto a todos los artistas, hayan o no obtenido ese galardón en años anteriores.
13. Las obras deben ser enviadas a la Casa Municipal de la Cultura "Franz Tamayo", hasta el 15 de junio, a hrs. 17:00, impostergablemente.
14. A tiempo de entregar sus obras, los concursantes llenarán un formulario especial, proporcionando su Curriculum Vitae, datos técnicos de la obra presentada y dos fotografías del artista en tamaño carnet.
15. Las obras que no hubiesen sido aceptadas al concurso, podrán ser retiradas a partir del 29 de julio del año en curso, concediéndose término hasta el 12 de agosto para el efecto. Si hasta esa fecha no se retiran, la Casa Municipal de la Cultura "Franz Tamayo" no se hará responsable de los daños o pérdidas.

La Paz, abril de 1977

FALLECIMIENTOS

"BOLIVAR" S.A. DE SEGUROS participa el sensible fallecimiento del que en vida fue su asegurado

Don LUIS RAMIREZ ALARCON

(Q.E.P.D.)

Julia Ramírez de Jáuregui, hija; Roberto Jáuregui, hijo político; María E. Jáuregui de Escobar y Wenceslao Jáuregui, nietos y demás familia, ruegan a sus amistades, Fábrica de Calzados "García", Novenantes de Chuchulaya y Agrupación 15 se dignen asistir a la traslación de los restos mortales al Cementerio General el día de hoy Sábado 30 a Hrs. 4 de la tarde.
El cortejo fúnebre partirá de calle Yacuma Nº. 1352.
Favor que comprometerá la gratitud de la familia doliente.

La Paz, abril 1977.

En la paz y con eliamor de Dios ha dejado de existir el que en vida fue ejemplar padre y hermano

Don BENEDICTO RENE BARRON LEON

(Q.E.P.D.)

Luisa Portales v. de Barrón, esposo; Luis, hijo; Margarita León v. de Barrón, madre; Hortencia, Enriqueta y Antonia, hermanas; Julieta de Barrón y Edith v. de Barrón, hermanas políticas; sobrinos, nietos y demás familia, ruegan a sus amistades y en forma especial a los Socios del Club Bolívar, Asociación de Fútbol, Ex Combatientes y Beneméritos de la Guerra del Chaco, se dignen asistir a la traslación de los restos mortales del extinto al Cementerio General, el día de hoy Sábado 30 a horas 16,30 p.m.
El cortejo fúnebre partirá de la Sede de Obreros de la C.B.N. Calle Capitán Echeverría (Callejón Viacha).
Su asistencia comprometerá la gratitud de la familia doliente.

La Paz, abril 1977.

En la paz del Señor y confortada con los auxilios de la Santa Religión Católica, ha dejado de existir la que en vida fue

Dña. AMELIA PABON

Mary V. v. de Bravo, Carmen V. de Mendoza, Eva Pabón, hijas; Jorge Mendoza, hijo político; Miguel Iturralde, Graciela B. de Del Río, Hugo Bravo, Mercedes B. de Rossi, Deborah Bravo V., Raúl, Norah Mendoza V., Jeannette A. de Gamboa, nietos; Alfredo Del Río, Carlos Rossi, Juan C. Gamboa, Daura de Mendoza, nietos políticos; los primos, sobrinos, bisnietos y demás familia, ruegan a sus amistades, en especial al personal de All American Cables, personas piadosas, se dignen asistir a la traslación de los restos mortales de la extinta al Cementerio General el día de hoy a horas 16 p.m. (4 de la tarde).
El cortejo fúnebre partirá de la calle Chuquisaca (Sociedad Obreros del Porvenir).
Favor que comprometerá la gratitud de la familia doliente.
El duelo se despide en la puerta del Cementerio.
SERVICIOS DE FUNERARIA ALIAGA. FIGUEROA 773. Tels. 25676 - 64800.

En la paz del Señor y confortada con los auxilios de la Santa Religión y la Bendición Papal, ha dejado de existir la que en vida fue abnegada esposa y madre

Doña FLORA PALZA de ROMERO

(Q.E.P.D.)

Alfredo Romero D., esposo; Dra. Julia Elena Romero, Ing. Alfredo Romero P., hijos; Lic. Wálter Sánchez, Hanaliy Doria Medina, hijos políticos; Marcelo, Wálter, Marianella y Sehila, nietos; Alberto Palza, hermano; los tíos, primos, sobrinos y demás familiares, invitan a sus amistades, personas piadosas en especial a la U.M.S.A., Laboratorio de Hidráulica e Hidrología, Colegio de Bioquímicos Farmacéuticos, Asociación de Propietarios de Farmacias, Contraloría General de la República, Hospital Metodista, Comerciantes en Artesanías, Expositores de Alasitas, se dignen asistir a la misa de cuerpo presente a Hrs. 15 p.m. y a la traslación de sus restos mortales de la extinta al Cementerio General el día de hoy a Hrs. 16 p.m.
El cortejo fúnebre partirá de la calle General Gonzales Nº. 1202 (San Pedro).
Su asistencia comprometerá la gratitud de la familia doliente.
Servicios de Funeraria Valdivia c/Graneros 121. Tels. 25254 - 24290.

LA CAMARA NACIONAL DE MINERIA, tiene el sentimiento de comunicar el sensible fallecimiento de

Don EDUARDO ABAROA VELASCO

(Q.E.P.D.)

Coordinador de la Cámara Departamental de Minería de Cochabamba, acaecido en dicha ciudad el día 28 de los corrientes, y hace llegar a su atribulada familia los sentimientos de profundo pesar.

La Paz, 29 de Abril de 1977.

MISAS

La familia de la que en vida fue.

Doña JULIA CORDOVA DE TELLERIA

(Q. E. P. D.)

Ruega a sus amistades, familiares y personas piadosas se dignen asistir a la misa de réquiem, recordando los dos años de su llorado fallecimiento, se oficiará el día de mañana domingo 1º de mayo a horas 11 a.m. en el Templo de San Agustín (lado Alcaldía Municipal).
Favor que será reconocido por la familia doliente.

Elevad una oración por el eterno descanso de la que en vida fue.

Sra. M. ANGELA FERNANDEZ DE RODRIGUEZ

(Q. E. P. D.)

Marcial Rodriguez G., esposo; Ernesto y Wilfredo, hijos; María del Carmen R. Nogales de Martinet, hija política; Paola María, nieta; Isaac Fernández, Luz, Pepe Arellano (ausente) y Marina A. de Ruiz, hermanos; Sixto, Constanza y Ranulfo, hermanos políticos; tíos, sobrinos, primos y demás familia, agradecen a sus amigos y personas piadosas que hicieron llegar su condolencia en los momentos de dolor y les invitan a la misa de ocho días que mandarán a celebrar el día de hoy sábado a hrs. 12 en el Templo de María Auxiliadora (El Prado)
Su asistencia a este acto de piedad cristiana comprometerá eternamente la gratitud de la familia doliente.

La Paz, 30 de abril de 1977

Horario de misas

- Horario de las misas que se celebrarán hoy, válidas para el domingo.

Nuestra Señora de la Merced (Plaza Bosque y Colón) horas 18.
María Auxiliadora (Av. 16 de Julio, El Prado, horas 19.
San Miguel (Calacoto), horas 19.
San Agustín (Mercado y Ayacucho), horas 19.
Nuestra Señora de Remedios (Av. Saavedra) horas 19.
Nuestra Señora de Pompeya (Calle Jamaica) horas 19.
Nuestra Señora de Copacabana (Villa Copacabana) horas 19.
Nuestra Señora del Carmen (Av. "20 de Octubre") horas 19.

Sociales

REUNIONES.

El señor Willen den Tuinder, Director Delegado de Industrias Bolivianas Philips S.A., ofrecerá el miércoles 11 de mayo un cocktail-buffet, con motivo de despedirse y presentar a su sucesor, señor Enrique Maliepard. La reunión tendrá lugar en los salones del Círculo de la Unión.

El Embajador de España y la señora Maestro de León, ofrecieron una cena para agasajar a los doctores españoles Enrique Casado y Alberto Valles por su visita a La Paz, donde ofrecerán un ciclo de charlas en la Sociedad Boliviana de Pediatría.

SINDICATO DE TRABAJADORES DE RADIO Y TELEVISION.

El Sindicato de Trabajadores de Radio y Televisión de La Paz ofrecieron un vino de honor, con motivo de la inauguración de su nueva sede, en el Edificio "Libertad".

Bodas de Oro

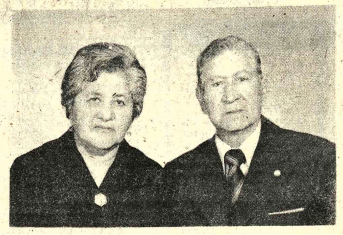

El pasado Jueves 28 de los corrientes, los esposos Miguel Angel Patzi M. y Filomena Urquizo de Patzi, cumplieron sus Bodas de Oro Matrimoniales, con tal motivo, fueron homenajeados con una misa de salud y el día de hoy, sus hijos ofrecerán una Recepción Social celebrando dicho acontecimiento.

Bautizo

El niñito Marco Antonio Iván Segales L., el día de hoy será llevado a la Pila Bautismal, en la parroquia de "San Sebastián" a hs. 17.45 p.m. de esta ciudad.

Con este motivo sus padres le ofrecerán un té Piñata a hs. 15.30 p.m. a sus pequeños amiguitos en su domicilio particular de la calle Chulumani Nº. 139 (Zona de Villa Fátima) La

La Paz, abril 30 de 1977.

En acto académico realizado el pasado 25 de abril, en el paraninfo de la U.M.S.A., tuvo lugar la colación de grado y el juramento de ley del señor FERNANDO ROMAY CANALES, recibiendo el título de MEDICO CIRUJANO.

National

ARTEFACTOS PARA EL HOGAR DE FAMA MUNDIAL

Misas

En la paz del Señor y confortada con los auxilios de la Santa Religión Católica ha dejado de existir la que en vida fue Señorita

SALOME PEREZ LUNA

(Q. E. P. D.)

Humberto Alarcón Muñoz y Maruja Commas de Alarcón M., é hijas, ruegan a sus familiares, amistades y personas piadosas se dignen asistir a la traslación de los restos mortales de su fiel y abnegada compañera al Cementerio General el día de hoy Sábado a Hrs. 16 p.m. (4 de la tarde).
El cortejo fúnebre partirá de la calle Bella Vista Nº. 969 (Sopocachi).
Será favor muy agradecido por la familia.
Servicios de Funeraria Valdivia c/Graneros 121. Tels. 25254 - 24290.

En la paz del Señor y confortado con los auxilios de la Religión Católica, ha dejado de existir el que en vida fue

Sr. ALFREDO SALINAS GARCIA

(Q.E.P.D.)

Aurora Ruiz de Salinas, esposa; Edmundo, Fausto Salinas, hijos; Humberto García, hermano; los tíos, sobrinos y demás familiares, ruegan a sus amistades, personas piadosas en especial a los Beneméritos de la Guerra del Chaco se dignen asistir a la traslación de sus restos mortales del extinto al Cementerio General el día de Hoy a Hrs. 16 y 30 p.m.
El cortejo fúnebre partirá de calle Cisneros Nº. 1264.
Será favor que comprometerá la gratitud de la familia doliente.
Servicios de Funeraria Valdivia c/Graneros 121. Tels. 25254 - 24290.

MISA

La esposa, hijos y nietos del que en vida fue.

Don ANGEL ESTANISLAO ARDILES MONRROY

(Q. E. P. D.)

Invitan a sus parientes y amigos a la Misa que en su memoria y recordando los tres años de su llorado fallecimiento, se oficiará el día de hoy sábado 30 a horas 19 (7 p.m.) en el Templo de los RR.PP. Carmelitas, Avda. 20 de Octubre frente al Ministerio de Defensa.

Necesito Empleada

Con certificados, Ref. Calle 11 Nº. 7836 Calacoto

Enfermos

En la Clínica Santa Isabel, ha sido sometida a una intervención quirúrgica la señora Marina Sanjinés O.

Los agentes de Viaje de esta ciudad atendieron a un desayuno ofrecido por Braniff International en el Sky Room del Hotel Libertador. En esta oportunidad se presentó al señor Carlos Lathrop, Director de Ventas para Chile, quien explicó los nuevos cambios que se están haciendo en su flota de aviones Jet para su servicio internacional. Asimismo informó sobre los planes de promoción de tours especializados, como ser servicio de convenciones y grupos deportivos.

Participación

María Patricia Gaviño Novillo
Miguel Angel Castellani

participan a Ud. (s) su enlace matrimonial que se llevará a cabo el día 6 de Mayo, en la ciudad de Buenos Aires, Rep. Argentina.

Vendemos llantas usadas

Se vende un lote de aproximadamente cien llantas usadas, mayoría de 13 x 20".
Referencias:
SUPERINTENDENCIA
FABRICA CEMENTO VIACHA
DIAS 6-5 MAYO DE HRS. 8.00 A 17.00

En Santa Cruz

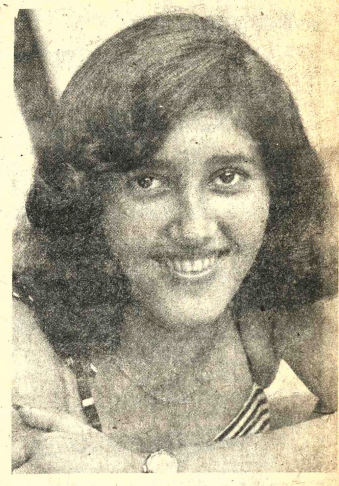

El día de ayer cumplió sus quince primaveras la señorita ANA MARIA PAZ CALDERON, con este motivo ofreció una recepción social a sus amistades en los salones del Club Social "24 de Septiembre"

Sebo Industrial

Pagamos hasta $b. 13.- el kilo compraremos toda la cantidad que se nos ofrezca.
Ref: Federico Zuazo 1950 - Telf. 41251 / 53534

Fallecimientos

EL CONSUL DEL LIBANO TIENE EL SENTIMIENTO DE COMUNICAR EL SENSIBLE FALLECIMIENTO DEL QUE EN VIDA FUE

Sr. Don PABLO NACIF H.

(Q.E.P.D..)

acaecido en la ciudad de La Paz, el día 29 de Abril e invitan a la colectividad árabe a la traslación de los restos mortales al Cementerio General, el día de hoy sábado 30 de abril a Hs. 11 a.m.
El cortejo fúnebre partirá del Club Libanés Av. 16 de Julio.

La Paz, 30 de abril de 1977.

El Club Libanés tiene el sentimiento de comunicar el sensible fallecimiento de quien fuera su socio Sr.

Sr. Don PABLO NACIF H.

(Q.E.P.D.)

acaecido en la ciudad de La Paz el día 29 de Abril e invitan a la colectividad árabe y amigos personales a la traslación de los restos mortales el día de hoy 30 de abril a Hrs. 11 a.m.
El cortejo fúnebre partirá del Club Libanés, Av. 16 de Julio.

La Paz, 30 de abril de 1977.

YPFB

INAUGURACION
ESTACION DE SERVICIO
"EL REMANSO"

Yacimientos Petrolíferos Fiscales Bolivianos, tiene el agrado de anunciar la inauguración de la Estación de Servicio "El Remanso" ubicada en la Avda. Presidente Banzer Km. 3 de la ciudad de Santa Cruz, que entrará en funcionamiento a partir del próximo 2 de mayo del presente año.

Obra realizada en forma conjunta entre la iniciativa Privada y YPFB.

HISTORIETAS

EL DRAMA CLASIFICADO

DANIEL EL TRAVIESO

Alégrate, querido. ¿Tu sabes lo que traen las lluvias de Abril? Si. ¡Muchos CHARCOS DE FANGO!!

DIVULGUELO

Sr. HOLMES DE BAKER STREET

MARIA DE ORO

TIFFANY JONES

LOS PICAPIEDRA

MERSINDO

Revistas Libros

Gisbert y Cía. S.A.

Casilla 195
La Paz - Bolivia.

ANUNCIAMOS A NUESTRA DISTINGUIDA CLIENTELA:
FINOT-BAPTISTA- Historia de Bolivia
ARGUEDAS- Historia General de Bolivia
BAPTISTA- Historia Contemporánea de Bolivia, 1930 a 1976
PEÑARANDA- Nuestra historia en la Poesía
TORO-Una Página en la Historia de Bolivia, Busch ha muerto
ARGUEDAS- Los Caudillos Bárbaros.

AVISOS ECONOMICOS

Tiendas Kioscos

ALQUILO TIENDA Referencias Rodriguez 848 (26-29/81427).

Casas

US$ 45.000 zona franca Arica vendo hermoso chalet, 5 dormitorios, 3 baños, living, comedor, ante-jardin, patio, entrada automovil, excelente ubicación residencial, calle Carlos Dittborn 0118 Arica, teléfono 41107. (30-7/81450).

EN SOPOCACHI Se alquila local comercial, calle Crespo esquina Asplazu, edificio Crespo. Ref: Mismo edificio, 2°. Piso Departamento B. (27-4/J.U.).

COMPRO CASITA chica cerca Templo San Pedro Referencias teléfono 40958 horas oficina (24-29/81419)

SE NECESITA CASITA junta en alquiler Referencias al teléfono 40460 Sr. Rodriguez (R).

VENDO CASA toda comodidad Referencias teléfono 26016 (26-30/81428).

Técnicos

TELEVISORES Técnico especialista con experiencia en Exterior repara a domicilio, teléfono 64724. (15-30/81176).

TECNICO COCINAS Repara toda marca teléfono 55449 (26-4/81426).

TECNICO LAVADORAS Repara toda marca teléfono 55449 (26-4/81426).

- PLOMERO Se hacen Instalaciones y Reparaciones teléfono 54306 (28-2/81423).

PLOMERO INSTALACIONES sanitarias teléfono 26823 (23-1/81417)

ELECTRICISTA Toda hora instalaciones, reparaciones cocinas, teléfono 60697. (27-2/81433)

T.V. SERVICE Especializado en Brasil repara televisores garantia un año teléfono 52331 (26-7 M/81429).

TECNICO CALEFONES Instala repara teléfono 55449 (26-4/81426)

REPARAMOS RADIOS Televisores a domicilio, teléfono 62702, precios económicos. (27-29/81435).

PINTOR Interior exterior TELEFONO 62307 (21-2M/81194)

ARREGLO TELEVISORES Radios a domicilio, teléfono 43740 (16-30/81172).

Orquestas

ORQUESTA ELECTRONICA "CANO y su COMBO Teléfono 52651 (21-30/81405)

BAILE con ORGANO ELECTRONICO teléfono 64206 (26-2/81430)

LOS ONIX Conjunto electrónico, teléfono 65996-54333. (27-7/81438).

ORQUESTA Electrónica "PENTAGRAMA" teléfono 54668. (15-16-V/80745)

ORQUESTA "COPACABANA" Teléfono 65955 (14-18 May/81169).

ORQUESTA ELECTRONICA "CARVELL" telefono 64206 (26-4/81430).

ORQUESTA ELECTRONICA Teléfono 53220 (22-9M/81409)

ORQUESTA STEREO Teléfono 64581 (20-31/81195)

Empleados

NECESITAMOS Operarios con experiencia en manejo de máquinas de clavos, ofrecemos trabaje estable, remuneración acorde a la capacidad. Dirigirse a casilla 617 Oruro ó Alto de la Alianza 610 La Paz (28-1°/81441)

Propiedades Terrenos

TERRENO CENTRICO Se vende Av. Illimani 1613 a dos cuadras de la Plaza Murillo, línea Nivel y papeles al dia. Ref: Teléfono 63838-42383 (230-2/81602

VENDO TERRENO 404 m2 en Sarco. Referencias teléfono 41077 en La Paz Sorata N°. 18 Sra. Yola (22-4M/81411)

Vehiculos

EN VENTA MOTORES GM Diesel-Internacional de 160. 140 H.P. Estacionarios para Industrias madereras. Información Avenida Quintanilla Zuazo N°. 738 (29-1°/81445).

VENDO de ocasión Toyota, modelo 68, de tres toneladas, buen estado. Ref: Cancha Chamoco Chico, calle D. Núñez del Prado 1585. (27-30/81434)

LLEGARON LLEGARON Motores Americanos International 450 Dodge, Ford Chevrolet, Rambler, Diferenciales grandes International, Cajas velocidad, trenes delanteros, radiadores, parabrisas, Alternadores niquelados, máscaras a precios de ocasión. Zoilo Flores 1284 (20-31/81193)

Tocadiscos TV-Radios

TELEVISOR "RCA" motivo viaje vendo. Francisco de Miranda N° 1969 Miraflores (23-1°/81413).

Muebles

MUEBLERIA LA PAZ vende a plazos comedor en madera, dormitorio y piezas sueltas. Juan de la Riva 1419 interior. Teléfono 65836. (27-1/81439)

VENDO Comedor, de 14 piezas a medio uso, Ref.: Teléfono 50698 (30-2/81604).

Máquinas

OCASION VENDO flamante máquina de tejer "PASSAP DUOMATIC" Final Díaz Romero N°. 1825 (29-1°./81446).

VENDO Máquina de tejer Turmix nueva Ref: Teléfono 57798. (30-1/81605).

Varios

EXTRAVIO Se ha extraviado la Libreta de Ahorro N°. 1592 del Banco del Estado, perteneciente a la señora Josefa Mendoza de Arteaga, quedando nula por extenderse el duplicado (30-/81603).

AVISO Habiéndose extraviado la Libreta de Ahorros N°. 2166-1 del Banco Boliviano Americano, perteneciente al Sr. Juan E. Loza S. queda nulo, (30/R.)

EXTRAVIO la libreta de ahorro N°. 1084 del banco Do Brasil perteneciente a la Sra. Vicenta Maldonado queda nula por extenderse el duplicado. (28/81441).

TRAMITAMOS Libretas Militares Carnet Identidad Brevets Profesional. Sagárnaga 173 segundo Piso Oficina "4" (26-30/81431).

Ofertas especiales

VENDO Un negocio de Heladeria. Av. Pando 1655. Ref: misma casa o al 159. (30-5/81606).

EN VENTA Caballo. Verlo Club Alemán, telefono particular 83138 (30-1/81443).

VENDO BAÑOS Argentinos. Azulejos precios sin competencia. Ricardo Mujia 1009 Teléfono 25455 (29-10/81447).

CLASES DE CONTABILIDAD empezarán mes de mayo INSTITUTO "EVA PERON" Yanacocha 682 (29-5/81449).

VENDO POLICOPIADORA "RONEO" portátil nueva. Referencias teléfono 22148 (29-5/81449).

Departamentos Habitaciones

SE VENDE lindo departamento un dormitorio, Edificio Victoria piso superior. Ref: horas oficina 22729. (30-1/81601).

SANTA CRUZ

EN SANTA CRUZ Vendo casa excelente ubicación, especial para negocio, oficinas, empresas, vivienda, etc. Ref.: Sucre 774 (27-5/77126).

EN SANTA CRUZ, Sierra cinta "Jonserd" Tableadora, grande en VENTA casilla 457 teléfono - 2-5002 SANTA CRUZ (23-4M/77127).

EN SANTA CRUZ 390 mil VENDO casita con verja 575 m2, con agua, luz, alcantarillado, teléfono. Enlozetada calle Tte. Roca Peirano 184 cerca estación F.C. tratar Jordán 3301 teléfono 28745 COCHABAMBA Sta. Losantos 14 a 19 horas 28-3/73132).

EN SANTA CRUZ se necesita con suma urgencia a la Sra. Bertha Viscarra de Merubia para devolverle su vivienda. Abel Arnez Castellanos (29-5/77134)

EN SANTA CRUZ Alquilo local para depósito u otros, tiene trifásica, entrada carro, galpón, pieza, baño, patio, teléfono. Zona Norte pasando primer anillo. Ref: 2-2025. (27-1/77131).

EN SANTA CRUZ VENDO CASA sobre Avenida GRIGOTA 15 de frente por 50 de fondo 9 habitaciones Familia Terrazas (26-2/R).

- VENDO CASA en construcción sobre Avenida Alemana. Teléfonos 26339 Santa Cruz. La Paz: 29317. (27-4/81420).

COCHABAMBA

COCHABAMBA CALACALA por **280 mil** vendo hermoso lote **431 m2.** con verja cerca a la plaza. Calle Adela Zamudio. Referencias Jordán 3301 teléfono 28745 Sra. Losantos de 14 a 17 horas (28-3/73133).

CASA EN VENTA en **COCHABAMBA** próxima a las flotas Ladislao Cabrera **4284 2 pisos 3 departamentos.** Entrega completamente vacia (28-1°/81404).

EN COCHABAMBA VENDO lindo lote en Avenida Heroinas 660 m2. calle Sucre 3664 teléfono 27890 (28-30/73134).

EN COCHABAMBA en VENTA Restaurant Ecuador 3495 esquina San Martin (26-30/73128).

COBOCE NO PARALIZO ACTIVIDADES EL AÑO 1976

Respecto a las apreciaciones inexactas que sobre nuestra fábrica contiene el artículo periodístico intitulado "Marcado déficit de cemento en La Paz" aparecido en primera plana del diario Presencia, edición del día 24 de los corrientes, corresponde puntualizar los siguientes aspectos:

1.- No es evidente que COBOCE SAM hubiera paralizado actividades en el transcurso del pasado año; muy por el contrario las incrementó.

2.- Como prueba fehaciente de ello consignamos las cantidades totales de venta en escala nacional:

	CANTIDAD DE BOLSAS DE 50 KILOS
FABRICA FANCESA VIACHA COBOCE SAM	1.344.800 Bolsas 1.419.400 Bolsas 1.580.190 Bolsas

3.- En el primer trimestre de la presente gestión, el volumen de ventas del cemento COBOCE alcanzó 500.815 bolsas de 50 kilos así distribuídas:

COCHABAMBA	SANTA CRUZ	BENI-PANDO
319.970	114.230	21.652

ORURO	LA PAZ	POTOSI	TARIJA	TOTAL
19.698	23.065	1.480	720	500.815

Huelga mayor comentario ante la elocuencia de las cifras estadísticas

Cochabamba abril 25 de 1977
RELACIONES PUBLICAS

En Oruro

Vendo cucaracha VW 1.500 casi nueva, recorrido 4.800 Kms. modelo 1975, con parrilla y radio. Soria Galvarro 872 Esq. Herrera . Teléfono 51892 horas 18.00 adelante.

Sea Chofer Profesional

El curso comienza el 6 DE JUNIO
Inscripciones abiertas.

Academia "Indianápolis"

Avenida Mariscal Santa Cruz esquina Yanacocha y calle Sucre 1055 es quina Junin.

16 DE JULIO Tel. 52119

Matinal Cine Club Juvenil EL ESPANTAPAJAROS Matinée MI ADORADO BENJI tanda y noche VIGILIA EN LAS TINIEBLAS (18 años) Matinée 7.50 y 9.50 tanda y noche 9.50 y 11.50

MONJE CAMPERO Tel. 23333

Matinée, tanda y noche LA VIDA SIGUE IGUAL y Noticiero ESPAÑOL N° 149 (Todo público). Matinée 9.50 tanda y noche 11 50

ROXY

Matinée y tanda SUPERVIVIENTES DE LOS ANDES y LOS GUARDIANES ASESINOS (14 años Noche LOS GUARDIANES ASESINOS y MUNDO AL INSTANTE (14 años) matinée 5.50 tanda y noche 6.

6 DE AGOSTO Tel. 23829

Matinée hrs. 15.45, tanda 18.45 y noche 21.45 ROMANCE POPULAR (21 años) Actualidades Mundiales N° 14 Matinée Plat. 7.50 Alta 9.50 tanda y noche Plat. 9.50 Mezz. 11.50

UNIVERSO Tel. 42660

Matinée, tanda y noche LA PROFECIA (18 años) matinée Mezz. 14.- Plat. 12.- tanda y noche Mezz. 16.- Plat. 14.-

TESLA Tel. 53803

Matinée FASE IV DESTRUCCION tanda y noche TURIN NEGRO (18 años)

HOY CINES TV

Además el noticiero EL MUNDO AL INSTANTE Matinée 9.50 -7.50 tanda y noche 11.50 y 9.50

PRINCESA Tel. 51821

Matinée EL VIENTO Y EL LEON tanda y noche AL VIN EL IRRESISTIBLE (21 años) Además el noticiero EL MUNDO AL INSTANTE matinée, tanda y noche 7.50 y 6.50

PARIS Tel. 29704

Matinée SU EXCELENCIA (Todo público) tanda y noche TODOS LOS PECADOS DEL MUNDO (18 años) matinée, tanda y noche 7.50

MONUMENTAL ROBY

Tel. 62135
Matinée, tanda y noche SIMBAD Y LA PRINCESA (todo público) Matinée Plat. 7.50 Gal. 5.- tanda y noche Plat. 9.50 Gal. 5.50

NOBEL

Matinée, 2.30, tanda 6.00 noche 9.00 LA BIBLIA $b. 8.50

EBRO

Matinée RESCATE POR UN MUERTO y LA CRUZ Y LA NAVAJA tanda LA MUÑECA MORTAL y LA CRUZ Y LA NAVAJA Noche LA CRUZ Y LA NAVAJA Matinée 5.50 y 4.- tanda y noche 6.50 y 5.°°

MURILLO Tel. 52647

Matinée y tanda EL SOL ROJO (14 años) y LA SUPER SUPER AVENTURA (Todo público) Noche (21 años) EL SOL ROJO y SEXO LOCO (21 años) Matinée 5.50 y 4.- tanda y noche 6.- y 4.50

ABAROA Tel. 50252

Matinée ANDREA (Todo público) y YO SOY CAMPEON DEL KUN FU (14 años) tanda y noche ANDREA y RIO DE LA MUERTE RIO DEL AMOR (21 años) matinée Plat. 5.50 Alta 4.- tanda y noche Plat. 6. Alta 4.50

MEXICO

Matinée y tanda DE SANGRE CHICANA y EL INVESTIGADOR CAPULINA noche EL INVESTIGADOR CAPULINA matinée 7.50 y 4.50 tanda y noche 8. 5.-

ESMERALDA Tel. 52454

Matinée y tanda LOS CUERVOS CABARAN TU FOSA y EL PANTANOS y EL PODER NEGRO Tanda ZINDI EL NIÑO DE LOS PANTANOS y EL PODER NEGRO Noche MI CUERPO ME CONDENA (21 años).

11.00 Dios llega al hombre
11.30 Sólo para niños
12.00 Flipper
12.30 Viva mi patria "Pepe Murillo"
13.30 Aprendiendo a navegar
13.45 Hombres de otros mundos
15.00 Daniel Boone
15.50 Tardes en su hogar
16.55 Primeros auxilios
17.05 Show millonario
18.10 Viaje al fondo del mar.
19.00 Bolivia joven
19.30 Teatro "La Máscara" "Mi Papá"
20.05 Estelar en el 7 "Los de Salta".
20.30 Mensaje presidencial
20.45 Joven centenario
21.45 Telenoticioso Boliviano.
21.45 Un país un mañana
21.50 Ironside
22.45 Butaca 7 "La batalla de los sexos"
24.00 Cierre emisión.

Música culta en CRISTAL

Hs. 21.30
- Un americano en París Gershwin
- Concierto para cello y Orq. Paul Bern-Jaylm
- Concierto para orquesta B. Bartok

Venga al mundo de Marlboro

MADRID Tel. 24508

Matinée, tanda INFIERNO EN CARACAS y EL HOMBRE RELAMPAGO Noche RONDA DE DIVERSION y CORTOS (21 años) $b. 5.- y 5.50

CENTER Tel. 22020

Matinée DOS TITANES CONTRA EL DRAGON SANGRIENTO y LA BOXEADORA DE FALI tanda y noche LA BOXEADORA DE FALI y EL DENTISTA EN LA CAMA (21 años) matinée 5.- y 4.- tanda y noche 6.- y 4.50

SAN CALIXTO

Matinée, tanda y noche Funciones de largo metraje: BENHUR

KARATISTA DE LA CURVA DEL TIGRE Noche EL KARATISTA DE LA CURVA DEL TIGRE y FEMENINO (21 años) Matinée 5.50 tanda y noche 6.-

SCALA Tel. 23535

Matinée tanda y noche EL CANTO CUENTA SU HISTORIA (Todo público) Matinée 7.50 y 9.50 tanda y noche 9.50 y 11.50

BUSCH

Matinée LUCKY LUKE EL INTREPIDO y PUNOS DE HIERRO DEL KARATISTA tanda LA MARY y PUNOS DE HIERRO DEL KARATISTA Noche LA MARY y EL DOMESTICO (21 años).

VARIDADES Tel. 24071

Matinée PETETE Y TRAPITO y QUE ASI SEA TRINITY tanda QUE ASI-SEA TRINITY y TODOS BUSCAN AMOR (21 años) Noche TODOS BUSCAN AMOR (21 años) y PROGRAMA DE CORTOSMatinée 5.50 y 4.- tanda y noche 6.- y 4.50

LIBERTAD

Matinée, tanda y noche WINCHESTER QUE NO PERDONA y LA REVANCHA DEL KARATECA CHINO (Todo público) Matinée 5.50 tanda y noche 6.-

ILLIMANI Tel. 42755

Matinée SUPERZAN EL INVENCIBLE y EL BUENO PARA NADA tanda y noche SUPERZAN EL INVENCIBLE y EL JARDIN DE LA TIA ISABEL Matinée 3.50 tanda y noche 4.50

AVENIDA

Matinée LOS SOBREVIVIENTES ESCOGIDOS (Todo público tanda y noche BELLA DE DIA (21 años) Matinée 7.50 9.50 tanda y noche 9.50 y 11.50

BOLIVAR

Matinée, tanda y noche RELATO SANGRIENTO (14 años) Matinée y Tanda Noche 7.50

LUX Tel. 62960

Matinée ZINDI EL NIÑO DE

pollos campeones con Nutrinal
ALIMENTO BALANCEADO

LA PAZ: TEL. 25696 COCHABAMBA: TEL. 21389
SANTA CRUZ: TEL. 28872

EN COCHABAMBA

Se vende Chalet moderno, con cinco dormitorios, cocina amplia con muebles importados más anexo con dos dormitorios, baños y dependencias, construido sobre 750 M2., agua las 24 horas. Referencias: COCHABAMBA, teléfono 2-7397, casilla 2121. SANTA CRUZ, teléfono 2-6328, casilla 2887.

Foreign Corporation requires bilingual secretary. Must be fluent en the English Language, And must know shorthand.
Send resume with photograph to:
Jefe de personal
Casilla 7185
La Paz-Bolivia

Atención en Santa Cruz

De ocasión se vende propiedad de 14 has., a 12 Km. de la Ciudad carretera a Cochabamba con agua potable, apta para casa-quinta o granja agricola.
Se alquilan 3 plantas (550 m2.). Edificio céntrico en terminación de primera clase especial para oficinas o negocios.
Ref. 24 de Septiembre 375, teléfono 2-9655. Casilla 1118.

LOCAL COMERCIAL

Se alquila en el Edificio Crespo, Sopocachi, Calle Aspiazu esquina Crespo, Referencias mismo edificio, 2º piso, departamento "B".

Se vende

Madera mara seca calidad. Fas y Select de 1", 1, 1/4"; 1, 1/2"; 2"; 2, 1/2", 3" y 4".

Referencias teléfono 2-9452 casilla 3341 SANTA CRUZ

EL TIEMPO DE INQUIETUDES Y TRANSICIONES, EL TIEMPO EN QUE TODOS VIVIMOS UNA "AMERICAN GRAFFITI".

La guerra de Vietnam todavía no entraba en nuestros hogares. Era el tiempo de Kennedy, era el paraíso en la tierra. Los únicos pechos desnudos que podían verse estaban sólo en algunas revistas audaces. Los ángeles guardianes de la moralidad aullaban, pero sin peligro —nosotros no "lo hacíamos"— Candy Clark y Charlie Martin Smith en:

Locura de Verano
Miercoles Gran Cine Avenida.

AMERICAN GRAFFITI LOCURA DE VERANO
Una Produccion de LUCAS FILM LTD./COPPOLA CO • Estelarizada por RICHARD DREYFUSS RONNY HOWARD • PAUL LE MAT • CHARLIE MARTIN SMITH • CANDY CLARK • MACKENZIE PHILLIPS CINDY WILLIAMS • WOLFMAN JACK • Escrita por GEORGE LUCAS y GLORIA KATZ y WILLARD HUYCK Dirigida por GEORGE LUCAS • Coproducida por GARY KURTZ • Producida por FRANCIS FORD COPPOLA
UNA PELICULA UNIVERSAL • TECHNICOLOR • Distribuida por Cinema International Corporation

Secretaria Bilingüe

Con perfecto dominio del idioma inglés precisa importante empresa.

Favor enviar detalles personales y experiencia de trabajo a Casilla N° 132 (La Paz).

AMPLIA VARIEDAD DE RELOJES
SEIKO
ELIJA EL SUYO EN:
LA MUNDIAL
San Martin esq. L. Cabrera

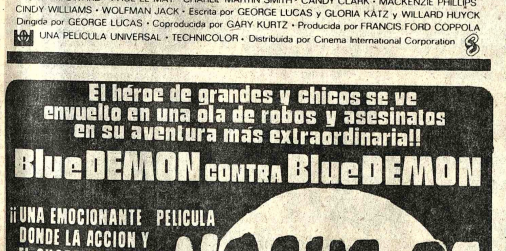

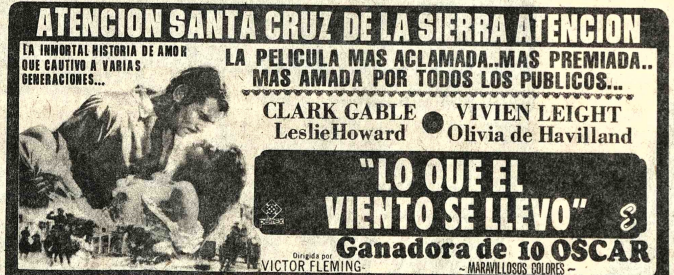

Aviso

Club de Ejecutivos

El Directorio del Club de Ejecutivos se complace en anunciar a sus socios y favorecedores, la reiniciación de sus actividades en forma provisional en su nueva sede situada en Plaza Venezuela Edificio Herrmann N°. 1440, piso 22 a partir del día 3 de mayo del presente año.

La Paz, 29 de abril de 1977

EL DIRECTORIO

Fondo Complementario Minero de Seguridad Social

Convocatoria a Propuestas

Por disposición del H. Consejo Directivo del Fondo Complementario Minero, se convoca a las Empresas Importadoras de vehículos motorizados, a presentar propuestas para la provisión de un JEEP de doble tracción modelo 1977.

Las propuestas deberán ser presentadas en papel sellado, timbres de ley y una boleta de garantía de seriedad de la propuesta, en sobre cerrado , lacrado y sellado hasta el día lunes 16 de mayo a horas 12.00 en la Secretaría del Fondo. Av. 20 de Octubre 1903.

La Paz, Abril 29, 1977.

LA DIRECCION EJECUTIVA

NEURO VIMIN
INTI
NEUROTONICO
Y RECONSTITUYENTE
BIOLOGICO

PRESENCIA Deportes

La Paz, Bolivia, sábado 30 de abril de 1977

GOLEADOR DEL CALI.- Néstor Scota, centro delantero argentino que milita en el Deportivo Cali. Marcó dos de los tres goles con que este equipo superó a Nacional de Medellín por la Copa Libertadores de América.

HANSA
Sinónimo de
Confianza

Piden investigar incidentes

El Comité Cívico Paceño mediante nota enviada a la Asociación de Básquetbol de La Paz, solicita que se establezcan responsabilidades sobre los bochornosos actos del pasado miércoles luego del encuentro entre Ingavi y Mariscal Santa Cruz.

Por otra parte la misma entidad solicita se garantice la seguridad física de los participantes en el campeonato oficial que se avecina, a objeto de evitar actos antideportivos censurables bajo todo punto de vista.

Por otra parte el mencionado Comité envió felicitación a Ingavi por haber obtenido el título del certamen "Apertura" de básquetbol, recientemente finalizado.

En lo que respecta a los ingratos acontecimientos del pasado miércoles dirigentes de la ABLP hicieron saber que se establecerán responsabilidades y se aplicarán drásticas sanciones contra la entidad deportiva cuyos adictos iniciaron la serie de anormalidades que son de conocimiento de la opinión pública.

FBF ratificó a los técnicos de plantel

28 de mayo comenzará trabajo

Un comunicado de la Federación Boliviana de Fútbol ha hecho conocer que el sábado 28 de mayo se iniciará el trabajo de la segunda fase de la selección, convocando para ello al personal técnico, médico y jugadores, lo que viene a significar la ratificación de todos quienes tuvieron a su cargo la conducción en los diferentes aspectos.He aquí el texto del comunicado: De acuerdo a lo convenido anteriormente, y al calendario de actividades, la Federación Boliviana de Fútbol comunica:

1.- Todos los integrantes del plantel seleccionado de futbol que disputó la primera fase de la eliminatoria para el mundial 1978 (médicos, técnicos, personal auxiliar y jugadores) deberán presentarse en La Paz, el sábado 28 de mayo, a las 12:00 horas, en el local de la Asociación de Fútbol de La Paz a los efectos de iniciar el trabajo correspondiente a la segunda fase.

2.- Las asociaciones a las que pertenezcan los integrantes del seleccionado, correrán con los gastos de traslado de los mismos, con cargo a la Federación Boliviana de Fútbol.

3.- La federación hará conocer, hasta esa fecha señalada, el plan de trabajo del seleccionado para el triangular eliminatorio con Brasil y Perú.

Hoy se realizaría reunión en el Brasil

RIO DE JANEIRO, 29 (LATIN) - La Confederación Brasileña de Deportes (CBD) anunció hoy a último momento que mañana podría realizarse la reunión para definir la sede del triangular sudamericano clasificatorio para la copa mundial de fútbol de Argentina.

Mozart Giorgio, directivo de la CBD, declaró a Latin que este mediodía fue recibida una nueva comunicación del Presidente de la Federación Boliviana, Mauro Cuéllar, comprometiendo su asistencia a esa reunión.

Según la CBD esta fue la tercera nota de Cuéllar, quien primero aceptó intervenir en la reunión, luego desistió proponiendo que se efectúe en Chile o Argentina y finalmente, señalando que llegará mañana a esta ciudad.

Giorgio dijo que aún no se recibió respuesta del Presidente de la Federación de Perú , pero que podría llegar mañana sin previo aviso. Agregó que se lo esperaría incluso hasta el domingo.

Bolivia y Brasil y Perú, deberán definir en un triangular su clasificación para el mundial de Argentina.

Giorgio expresó que si el delegado de Perú no viene, la reunión no podrá efectuarse, aunque se aprovechará la presencia de Cuéllar para intercambiar ideas.

Brasil y Uruguay por finales del Juvenil

CARACAS, 29 (LATIN) - Brasil y Uruguay, los dos favoritos del campeonato sudamericano juvenil de fútbol se enfrentarán mañana aquí para inaugurar la rueda final de ese torneo, luego de un inesperado cambio en el calendario de la competencia.

El cotejo está previsto para las 21 hora local en el Estadio Nacional con capacidad para 1.000 personas y dos horas antes se enfrentarán Paraguay la revelación del torneo, con Chile, el restante finalista.

"El orden de los partidos fue modificado por la Confederación Sudamericana de Fútbol", dijo a Latin René Hammer, Presidente de la Federación Venezolana al confirmar que según el calendario original los dos favoritos no hubieran tenido que enfrentarse el primer día.

Los tres primeros clasificados en esta serie final que finalizará el 6 de mayo, pasaran en representación de Sudamérica al campeonato mundial juvenil, que se disputará a partir del 27 de junio, en Túnez.

Hammer también dio por superados los problemas que habían llevado a los chilenos a amenazar con retirarse del torneo, exigiendo según su entrenador Jorge Luco, "un trato digno en hospedaje y alimentación".

Los expertos señalan que el choque de mañana entre brasileños y uruguayos puede considerarse como la verdadera final adelantada del certamen.

COJ recogió un lote de material para deportes

Material deportivo, en seis cajones, conteniendo implementos para las disciplinas de lucha libre, judo y atletismo fue recogido ayer de la Aduana por el Comité Organizador de los Juegos Bolivarianos.

El mencionado material se encuentra ya en los almacenes del citado Comité para proceder a la respectiva verificación en forma previa al seguro y trámites legales.

Todo el material recibido será distribuido en los próximos días de acuerdo a las necesidades que planteen las federaciones de lucha libre, judo y atletismo para la preparación de sus respectivos atletas con miras a los Juegos Bolivarianos de octubre de este año.

Rusia y Hungría juegan hoy por eliminatorias

BUDAPEST, Abr 23 (AFP).- La selección húngara de fútbol espera con marcado optimismo el trascendental choque con su homóloga soviética de este sábado 30 aquí por cuenta de las eliminatorias para el mundial de Argentina-78.

La escuadra del viejo seleccionador Lajos Baroti, recobró la confianza a raíz de sus recientes exámenes frente a las catalogadas oncenas de Polonia y Checoslovaquia, a las que derrotó con buen juego e idéntico marcador de dos goles a cero.

Los magiares habían iniciado mediocremente su recorrido en la serie previa número nueve, dejando un punto en Atenas frente a Grecia el tercer país de este grupo. Vale decir que "ese punto menos" obliga a Hungría a la victoria ante la URSS para mantener sus ambiciones de precalificación y enfrentar luego a Brasil, Perú o BOLIVIA por el pase definitivo para Argentina.

La URSS entró en liza el pasdo domingo, en Moscú, venciendo a Grecia por dos a cero pero sin convencer ni a sus propios partidarios.

Los observadores neutrales vaticinan unánimes que la URSS planteará un esquema superdefensivo de empate, confiando en sus veloces y hábiles puntas de lanza Blojin y Onichenko para lograr alguna conquista de contragolpe.

"Celestes" concentrados desde ayer en Achocalla

Bolivar se concentró desde ayer en el hotel Koritambo de la zona de Achocalla para su cotejo amistoso de mañana frente a The Strongest. Los jugadores permanecerán en su concentración hasta después del cotejo, donde seguirán hasta luego de los compromisos con los planteles colombianos.

VIAJE A COLOMBIA.

Bolivar viajará a Cali, el 16, luego de retornar de Santa Cruz donde jugará el 15 de Mayo. Lo harán en un Jet del Lloyd Aéreo Boliviano. En la compañía Exprinter se han separado un total de 35 boletos.

La delegación "celeste" se alojará en los mejores hoteles de Cali y Medellín.

ASPECTO ECONOMICO.

De acuerdo a los informes del club Bolivar se ha manifestado que el problema económico de sueldos, primas y premios, ha sido solucionado con cada uno de los jugadores.

Jockey Club

La pura verdad.

Lo lleva al "MUNDIAL 78"

NUESTRO QUERIDO SELECCIONADO MERECE Y NECESITA SU APOYO!

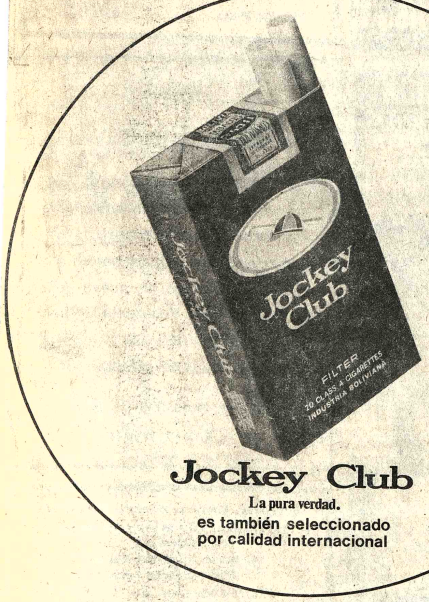

Jockey Club
La pura verdad.
es también seleccionado
por calidad internacional

UD. TAMBIEN ES PARTE DE NUESTRA REPRESENTACION Y...
ESTARA EN LA BARRA DE LA "LIGUILLA" GRACIAS A Jockey Club

CADA PREMIO CONSTA DE:
Pasajes ida y vuelta en los modernos Jets de LAB.
Alojamiento.
Entradas para los partidos de la "LIGUILLA CLASIFICATORIA"

y centenares de premios menores; pelotas y poleras.

PRONTO LOS SORTEOS DE FABULOSOS PREMIOS

POR 10 CAJETILLAS VACIAS UN CUPON
Más cupones? Más posibilidades de ganar más premios

CANJES:

La Paz: Murillo 741
Murillo 1046
Sta. Cruz: Quijarro 70
Cochabamba:
"IMEXCOR"
25 de Mayo 6876
Potosi: Luciano Perez
Bolivar esq. Oruro
Tarija: Casa Fernandez
Calle Domingo Paz
Villazón: Pedro Ayaviri
Pza. principal
Guayamerin:
Blanca Suarez B.
Sta. Ana de Yacuma:
Casa Elsa Pza. principal
Trinidad: Fabián Claros
Casa Hercules
Tupiza:
Comercial Yebara
Riberalta:
Carmelo Chavez
Montero: Ivo Backovic
Parada 102

Jockey Club, también para las finales del "MUNDIAL" hará otro derroche de premios. La pura verdad